



Città di Cremona

Annuario Statistico 2004

PREFAZIONE

L'Ufficio di Statistica Comunale ha realizzato per la prima volta l'Annuario Statistico della città di Cremona, che ha raccolto e catalogato una serie di dati utili per comprendere al meglio come sia articolata la nostra storica cittadina.

I temi trattati in quest'opera sono di sicura attualità come lo studio sulla popolazione, sulla sanità, sul clima, sull'Economia, sulla Sicurezza ecc.

Per la reperibilità si è avuta la collaborazione di molti enti pubblici e non, che hanno fornito nel dettaglio tutto ciò che poteva essere utile.

Molto spazio si è dato al capitolo della popolazione non solo per capire chi oggi vive a Cremona, ma anche come nel corso dei decenni sia stato il trend di cambiamento; abbiamo ristrutturato l'archivio statistico per avere informazioni più veloci e specifiche che successivamente saranno messe a disposizione nel sito comunale.

Da sottolineare poi l'apertura sul mondo del clima che mai nessuno aveva affrontato nella nostra città. La scuola Ala Ponzone Cimino ha un'enorme quantità di dati che però non sono mai stati messi su supporto informatico e quindi non era possibile analizzare; in quest'annuario siamo riusciti a dare una fotografia del clima che negli ultimi dieci anni ha caratterizzato Cremona.

Il duro lavoro fatto in questi mesi non è comunque fine a sé stesso, ma anzi sarà un punto di partenza per un discorso che speriamo di poter portare avanti nel tempo. Da qui si partirà in futuro per approfondire ed aggiornare gli argomenti trattati ma anche per ampliare la gamma dei settori presi in considerazione, per dare al cittadino tutte le conoscenze necessarie e per fornire all'Amministrazione Comunale e a tutti i soggetti pubblici e privati elementi conoscitivi utilissimi alla programmazione dei loro interventi.

L'iniziativa che offriamo alla vostra lettura è frutto del coinvolgimento di molti Settori del Comune di Cremona, i cui risultati sono stati tradotti con minuziosa cura da Adriano Gilardone e dall'Ufficio Statistica, che ha coordinato la realizzazione dell'annuario come testimonianza preziosa per tutti coloro che hanno a cuore il presente ed il futuro della nostra città.

Daniela Polenghi
Assessore Servizi Statistici

Gian Carlo Corada
Sindaco di Cremona

INDICE

Capitolo 1 - Popolazione -

Tav. 1.1	Popolazione Residente per Sesso del Comune di Cremona al 31 dicembre - Anni 1978/2003 -	6
Tav. 1.2	Densità della Popolazione Residente del Comune di Cremona al 31 dicembre 2003 -	7
Tav. 1.3	Popolazione Residente del Comune di Cremona alla Data dei Censimenti -	7
Tav. 1.4	Popolazione Residente del Comune di Cremona al 31 dicembre - Anni 1978/2003 -	8
Tav. 1.5	Popolazione Residente per Sesso del Comune di Cremona al 31 dicembre - Anni 1978/2003 -	8
Tav. 1.6	Valori della Piramide dell'Età della Popolazione Residente a Cremona - Anno 2003 -	9
Tav. 1.7	Piramide dell'Età della Popolazione Residente a Cremona - Anno 2003 -	9
Tav. 1.8	Piramide dell'Età della Popolazione Residente a Cremona - Anno 1993 -	10
Tav. 1.9	Piramide dell'Età della Popolazione Residente a Cremona - Anno 1983 -	10
Tav. 1.10	Indicatori di Struttura della Popolazione di Cremona - Anni 1978/2003 -	11
Tav. 1.11	Indice di Vecchiaia della Popolazione di Cremona - Anni 1978/2003 -	12
Tav. 1.12	Indice di Dipendenza della Popolazione di Cremona - Anni 1978/2003 -	12
Tav. 1.13	Indice di Ricambio della Popolazione di Cremona - Anni 1978/2003 -	13
Tav. 1.14	Età Media della Popolazione di Cremona - Anni 1978/2003 -	13
Tav. 1.15	Tasso di Fecondità Totale (TFT) della Popolazione di Cremona - Anni 1978/2003 -	14
Tav. 1.16	Movimenti Naturali e Migratori degli Stranieri Residenti - Anno 2003 -	14
Tav. 1.17	Valori della Piramide dell'Età degli Stranieri Residenti - Anno 2003 -	15
Tav. 1.18	Piramide dell'età degli Stranieri Residenti - Anno 2003 -	15
Tav. 1.19	Stranieri Residenti per Area Geografica di Cittadinanza, Paese e Sesso - Anno 2003 -	16
Tav. 1.20	Cittadini Stranieri dei Paesi più Significativi - Anno 2003 -	17
Tav. 1.21	Residenti Stranieri Suddivisi per Continenti d'Appartenenza - Anno 2003 -	17
Tav. 1.22	Saldo Naturale, Migratorio e Differenza - Anni 1997/2003 -	18
Tav. 1.23	Matrimoni Celebrati nel Comune di Cremona per Rito - Anno 2003 -	18

Capitolo 2 - Sanità -

Tav. 2.1	Numero di Presidi Sanitari - Anni 2001/2003 -	20
Tav. 2.2	Medici Generici e Medici Pediatri dell'ASL di Cremona - Anni 1998/2003 -	20
Tav. 2.3	Numero di Morti per Causa di Decesso nel Comune di Cremona - Anni 1998/2002 -	21
Tav. 2.4	Valori Percentuali di Morti per Cause di Decesso - Anni 1998 e 2002 -	21
Tav. 2.5	Tassi di Mortalità per Causa di Decesso - Anni 1998/2002 -	22
Tav. 2.6	Ricoveri in Strutture Regionali dei Residenti nel Comune - Anni 2000/2002 -	23
Tav. 2.7	Vaccinazioni Facoltative nella Provincia al 24° Mese - Anno 2002 -	23
Tav. 2.8	Utenti del Consultorio - Anno 2003 -	23
Tav. 2.9	Motivi delle Visite al Consultorio - Anno 2003 -	24
Tav. 2.10	Utenti del S.e.r.t. - Anno 2003 -	24
Tav. 2.11	Motivi delle Visite al S.e.r.t. - Anno 2003 -	24

Capitolo 3 - Istruzione -

Tav. 3.1	Struttura delle Scuole nel Comune di Cremona - Anno 2003/2004 -	26
Tav. 3.2	Studenti per Tipo di Scuola - Anno 2003/2004 -	26
Tav. 3.3	Struttura delle Scuole Materne nel Comune di Cremona - Anno 2003/2004 -	27
Tav. 3.4	Struttura delle Scuole Elementari nel Comune di Cremona - Anno 2003/2004 -	28
Tav. 3.5	Struttura delle Scuole Medie nel Comune di Cremona - Anno 2003/2004 -	29
Tav. 3.6	Struttura delle Scuole Superiori nel Comune di Cremona - Anno 2003/2004 -	29
Tav. 3.7	Lettori della Biblioteca Pubblica di Cremona - Anni 2000/2002 -	30
Tav. 3.8	Opere Consultate della Biblioteca Pubblica di Cremona - Anni 2000/2002 -	30

Capitolo 4 - Clima, Ambiente e Territorio -

Tav. 4.1	Temperature e Tipologie di Giorni nei mesi di Gennaio - Anni 1993/2003 -	33
Tav. 4.2	Temperature e Tipologie di Giorni nei mesi di Febbraio - Anni 1993/2003 -	33
Tav. 4.3	Temperature e Tipologie di Giorni nei mesi di Marzo - Anni 1993/2003 -	34
Tav. 4.4	Temperature e Tipologie di Giorni nei mesi di Aprile - Anni 1993/2003 -	34
Tav. 4.5	Temperature e Tipologie di Giorni nei mesi di Maggio - Anni 1993/2003 -	35
Tav. 4.6	Temperature e Tipologie di Giorni nei mesi di Giugno - Anni 1993/2003 -	35

Tav. 4.7	Temperature e Tipologie di Giorni nei mesi di Luglio - Anni 1993/2003 -	36
Tav. 4.8	Temperature e Tipologie di Giorni nei mesi di Agosto - Anni 1993/2003 -	36
Tav. 4.9	Temperature e Tipologie di Giorni nei mesi di Settembre - Anni 1993/2003 -	37
Tav. 4.10	Temperature e Tipologie di Giorni nei mesi di Ottobre - Anni 1993/2003 -	37
Tav. 4.11	Temperature e Tipologie di Giorni nei mesi di Novembre - Anni 1993/2003 -	38
Tav. 4.12	Temperature e Tipologie di Giorni nei mesi di Dicembre - Anni 1993/2003 -	38
Tav. 4.13	Media Precipitazioni e Umidità Relativa Media per Mesi - Anni 1993/2003 -	39
Tav. 4.14	Totale Precipitazioni in mm in un Anno - Anni 1993/2003 -	39
Tav. 4.15	Raccolta Differenziata nel Comune di Cremona - Anni 1994/2003 -	40
Tav. 4.16	Indicatori sulla Raccolta Differenziata nel Comune di Cremona - Anni 1994/2003 -	40
Tav. 4.17	Andamento della Raccolta Differenziata nel Comune di Cremona - Anni 1993/2004 -	41
Tav. 4.18	Impianti Sportivi di Proprietà Comunale - Anno 2003 -	41
Tav. 4.19	Idrografia del Comune di Cremona - Anno 2003 -	42

Capitolo 5 - Economia e Finanza -

Tav. 5.1	Aziende Agricole e Relativa Superficie Totale, alla Data dei Censimenti	44
Tav. 5.2	Superficie Aziendale, Secondo l'Utilizzazione dei Terreni, alla Data dei Censimenti	44
Tav. 5.3	Superficie Agricola del Comune di Cremona	45
Tav. 5.4	Superficie Agricola della Provincia di Cremona	45
Tav. 5.5	Sup. Agricola nel Comune di Cremona, per Principali Coltivazioni, al Censimento del 2000	46
Tav. 5.6	Sup. Agricola nel Provincia di Cremona, per Principali Coltivazioni, al Censimento del 2000	46
Tav. 5.7	Numero dei Capi, per Principali Categorie di Bestiame, al Censimento del 2000	47
Tav. 5.8	Reddito per Settore d'Attività - Anno 1999 -	47
Tav. 5.9	Reddito per Settore d'Attività nel Comune di Cremona - Anno 1999 -	47
Tav. 5.10	Reddito per Settore d'Attività nella Provincia di Cremona - Anno 1999 -	48
Tav. 5.11	Veicoli Circolanti - Anni 2000/2001 -	48
Tav. 5.12	Altri Dati - Anni 2001/2002 -	48
Tav. 5.13	Imprese Attive e Addetti al 31.12.2003	49
Tav. 5.14	Imprese Attive nel Settore del Commercio - Anni 2001/2002 -	49
Tav. 5.15	Indice Mensile NIC_Cremona - Anni 1999/2003 Alimentari/Bevande alcoliche	51
Tav. 5.16	Indice Mensile NIC_Cremona - Anni 1999/2003 Abbigliamento/Servizi sanitari	51
Tav. 5.17	Indice Mensile NIC_Cremona - Anni 1999/2003 Abitazione/Mobili	52
Tav. 5.18	Indice Mensile NIC_Cremona - Anni 1999/2003 Trasporti/Comunicazioni	52
Tav. 5.19	Indice Mensile NIC_Cremona - Anni 1999/2003 Ricreazione/Istruzione	53
Tav. 5.20	Indice Mensile NIC_Cremona - Anni 1999/2003 Alberghi/Servizi vari	53

Capitolo 6 - Sicurezza -

Tav. 6.1	Reati nel Comune e nella Provincia di Cremona - Anno 2003 -	55
Tav. 6.2	Reati nel Comune e nella Provincia di Cremona - Anno 2002 -	56
Tav. 6.3	Reati nel Comune e nella Provincia di Cremona - Anno 2001 -	57
Tav. 6.4	Reati nel Comune e nella Provincia di Cremona - Anno 2000 -	58
Tav. 6.5	Reati nel Comune di Cremona, per Grandi Tipologie (1a parte) - Anni 2000/2003 -	59
Tav. 6.6	Reati nel Comune di Cremona, per Grandi Tipologie (2a parte) - Anni 2000/2003 -	59
Tav. 6.7	Reati nel Provincia di Cremona, per Grandi Tipologie (1a parte) - Anni 2000/2003 -	60
Tav. 6.8	Reati nel Provincia di Cremona, per Grandi Tipologie (2a parte) - Anni 2000/2003 -	60
Tav. 6.9	Incidenti Stradali, a Veicoli Isolati, Secondo il Tipo - Anno 2001 -	61
Tav. 6.10	Incidenti Stradali e Persone Infortunate, Secondo la Categoria della Strada - Anno 2001 -	61
Tav. 6.11	Incidenti Stradali a Veicoli Isolati e tra Veicoli - Anno 2001 -	61

Capitolo 7 - Personale del Comune -

Tav. 7.1	Struttura del Personale del Comune di Cremona per Settore d'Attività e Pos. Econ. – Anno 2003 -	63
Tav. 7.2	Struttura del Personale del Comune di Cremona per Titolo di Studio - Anno 2003 -	63
Tav. 7.3	Struttura del Personale del Comune di Cremona per Età - Anno 2003 -	63
Tav. 7.4	Struttura del Personale del Comune di Cremona per Settore d'Attività (Grafico) - Anno 2003 - Struttura del Personale del Comune di Cremona per Posizione Economica (Grafico) –	64
Tav. 7.5	Anno 2003 -	65
Tav. 7.6	Struttura del Personale del Comune di Cremona per Titolo di Studio (Grafico) - Anno 2003 -	65
Tav. 7.7	Struttura del Personale del Comune di Cremona per Età (Grafico) - Anno 2003 -	66

Capitolo 1

Popolazione

Tav. 1.1 - Popolazione Residente per Sesso del Comune di Cremona al 31 dicembre - Anni 1978/2003 -

	Maschi	Femmine	Totale	Var. % sull'anno precedente
1978	37.950	44.339	82.289	
1979	37.910	44.254	82.164	-0,15
1980	37.712	44.016	81.728	-0,53
1981	37.455	43.709	81.164	-0,69
1982	37.068	43.363	80.431	-0,90
1983	36.544	42.771	79.315	-1,39
1984	36.223	42.449	78.672	-0,81
1985	35.762	41.799	77.561	-1,41
1986	35.519	41.486	77.005	-0,72
1987	35.285	41.208	76.493	-0,66
1988	35.082	40.986	76.068	-0,56
1989	34.830	40.704	75.534	-0,70
1990	34.734	40.415	75.149	-0,51
1991	34.550	40.119	74.669	-0,64
1992	34.315	39.827	74.142	-0,71
1993	34.069	39.493	73.562	-0,78
1994	33.925	39.236	73.161	-0,55
1995	33.689	38.909	72.598	-0,77
1996	33.641	38.554	72.195	-0,56
1997	33.601	38.544	72.145	-0,07
1998	33.532	38.362	71.894	-0,35
1999	33.458	38.147	71.605	-0,40
2000	33.377	38.044	71.421	-0,26
2001	33.349	37.988	71.337	-0,12
2002	33.263	37.914	71.177	-0,22
2003	33.484	37.974	71.458	0,39

Fonte: Ufficio di Statistica del Comune

Nell'anno 2003 la popolazione cremonese è cresciuta dello 0,39% (pari a 281 abitanti); si è così arrestato quel fenomeno che da 25 anni vedeva gli abitanti del comune diminuire costantemente. Dal 1978 ad oggi, infatti, si è passati da 82.289 persone a 71.458.

Se nel 2003 si è avuto un incremento lo si deve esclusivamente ad un apporto di stranieri più massiccio rispetto agli anni scorsi.

Nelle pagine successive verranno mostrate varie piramidi dell'età. La piramide dell'età è un indicatore demografico molto facile da essere interpretato, dà subito l'immagine di come sia la struttura per età di una popolazione e può essere confrontata con quella di altre.

Per essere una vera piramide dovrebbe avere le maggiori concentrazioni nelle classi inferiori, ma nelle popolazioni sviluppate ciò è praticamente impossibile in quanto la tendenza è quella di fare pochi figli; c'è poi il fatto che l'età alla sopravvivenza cresce ogni anno facendo aumentare gli abitanti nelle classi superiori.

Tav. 1.2 - Densità della Popolazione Residente del Comune di Cremona al 31 dicembre 2003 -

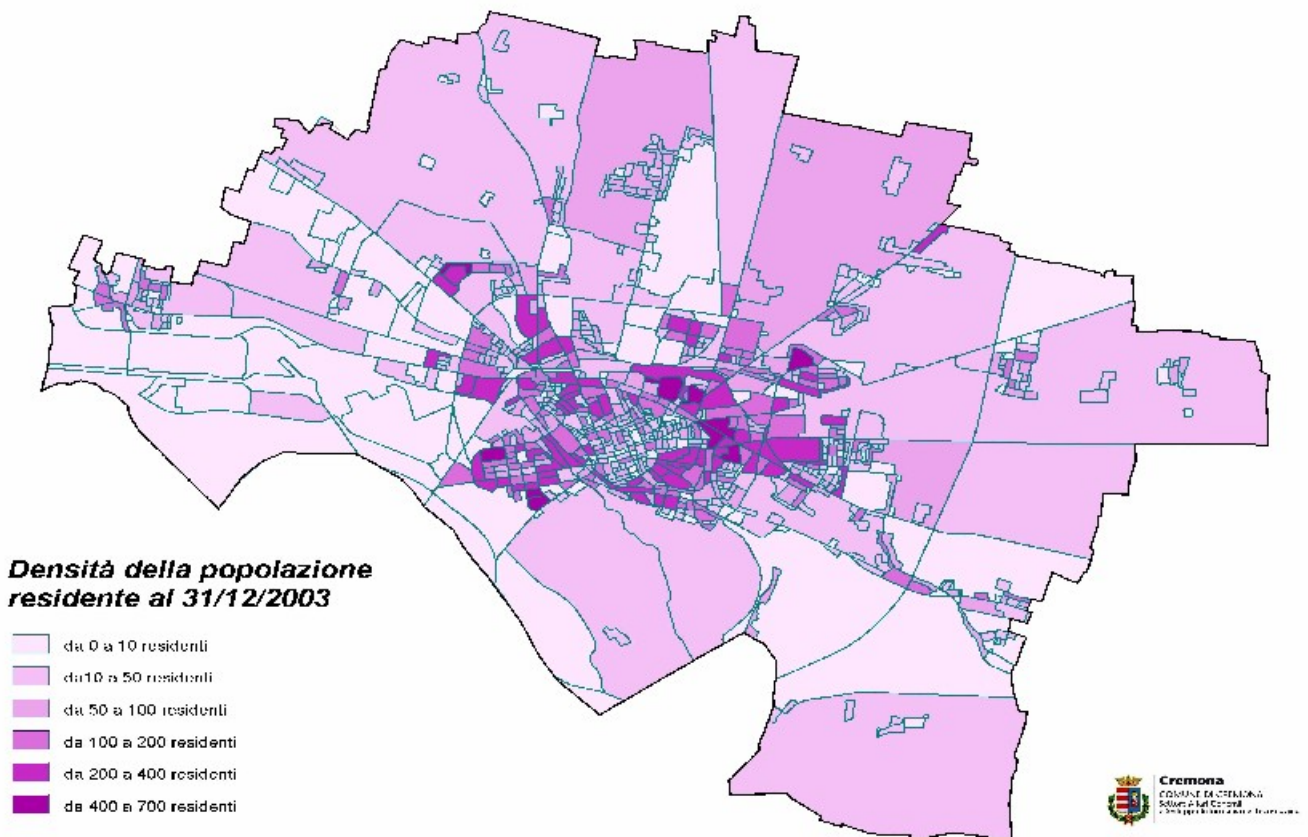

Fonte: Ufficio di Statistica del Comune

Tav. 1.3 - Popolazione Residente del Comune di Cremona alla Data dei Censimenti -

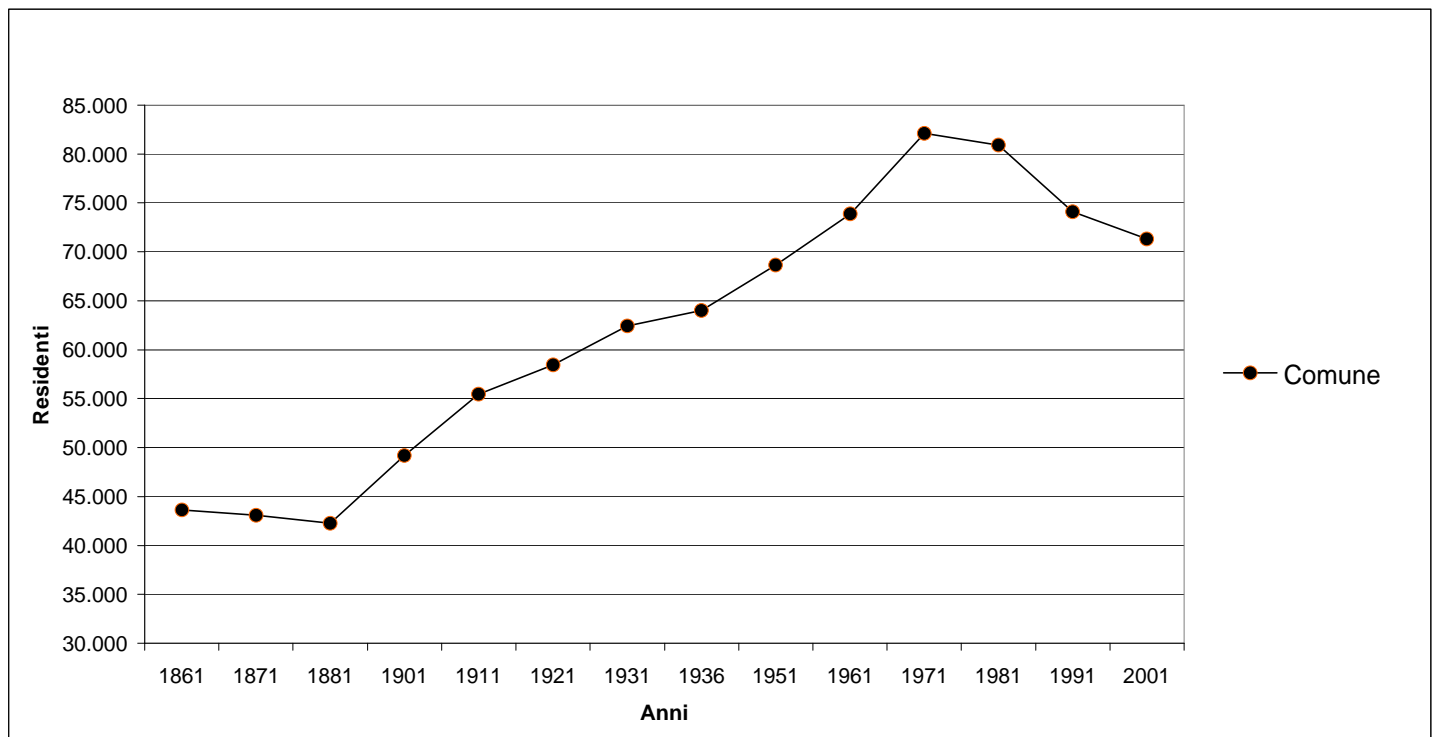

Fonte: Istat

Tav. 1.4 - Popolazione Residente del Comune di Cremona al 31 dicembre - Anni 1978/2003 -

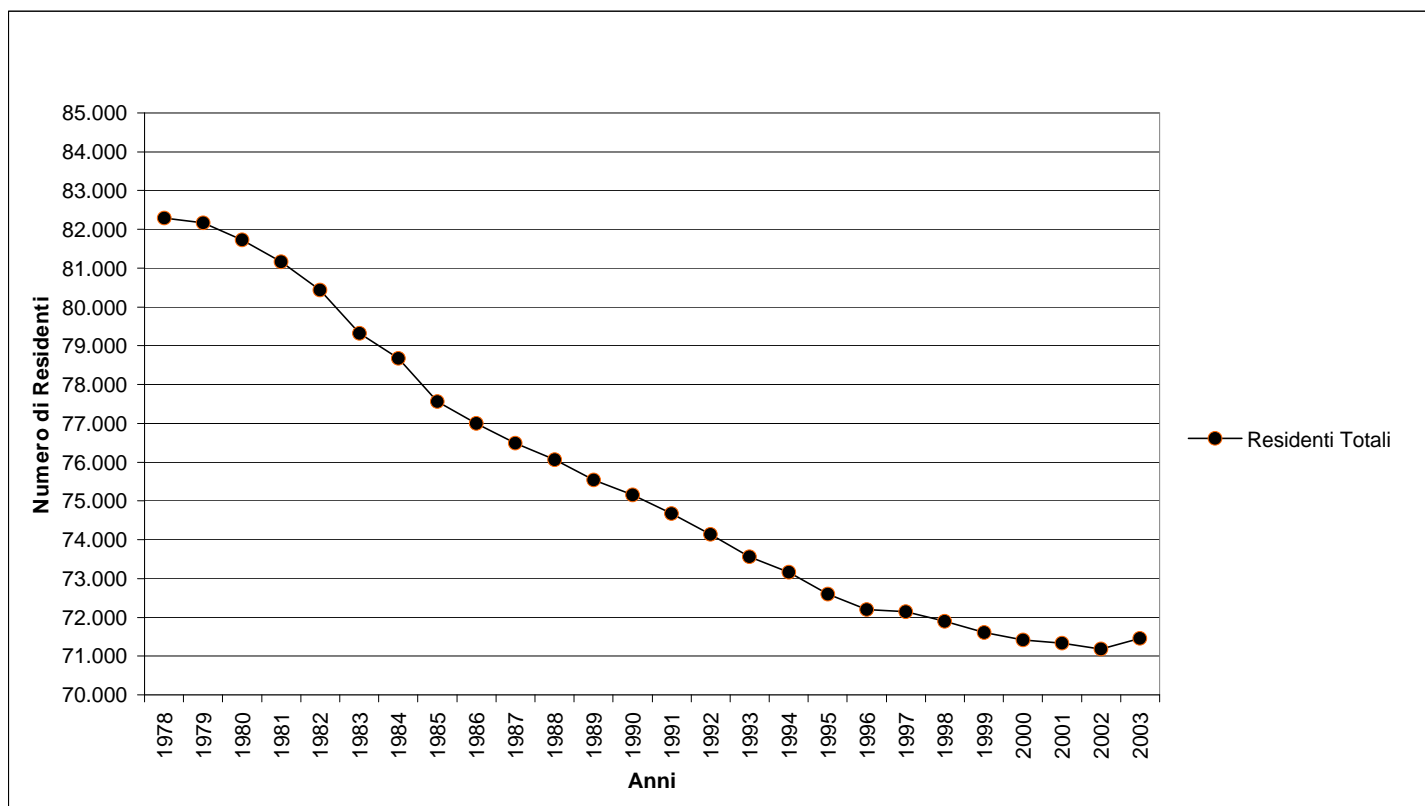

Fonte: Ufficio di Statistica del Comune

Tav. 1.5 - Popolazione Residente per Sesso del Comune di Cremona al 31 dicembre - Anni 1978/2003 -

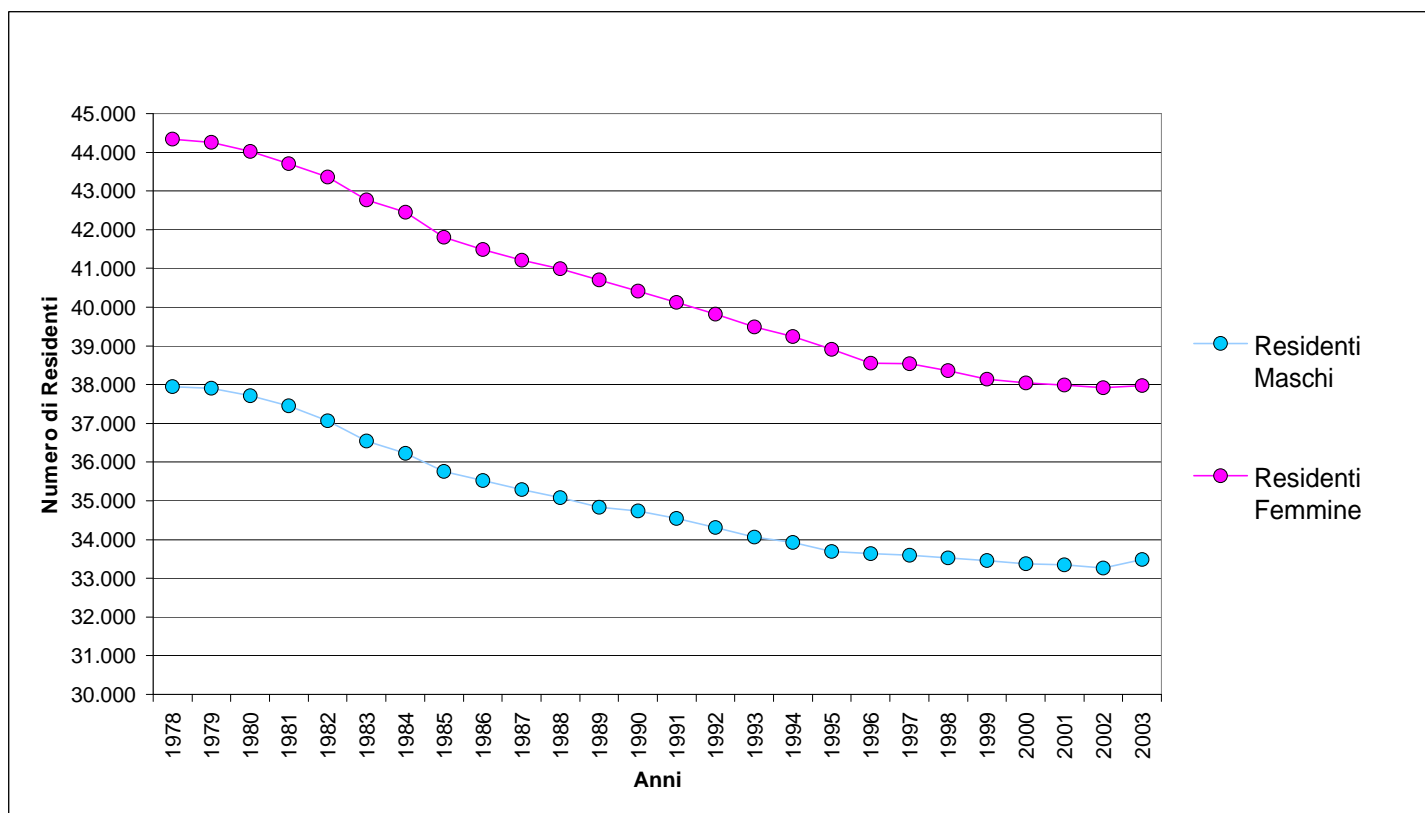

Fonte: Ufficio di Statistica del Comune

Tav. 1.6 - Valori della Piramide dell'Età della Popolazione Residente a Cremona - Anno 2003 -

	Maschi	Femmine	TOT	%
< 1	280	262	542	0,8%
1-4	1.112	1.061	2.173	3,0%
5-9	1.362	1.318	2.680	3,8%
10-14	1.299	1.233	2.532	3,5%
15-19	1.250	1.280	2.530	3,5%
20-24	1.566	1.528	3.094	4,3%
25-29	2.308	2.236	4.544	6,4%
30-34	2.923	2.615	5.538	7,8%
35-39	3.021	2.843	5.864	8,2%
40-44	2.668	2.600	5.268	7,4%
45-49	2.357	2.362	4.719	6,6%
50-54	2.275	2.397	4.672	6,5%
55-59	2.397	2.543	4.940	6,9%
60-64	2.260	2.687	4.947	6,9%
65-69	2.087	2.728	4.815	6,7%
70-74	1.709	2.576	4.285	6,0%
75-79	1.369	2.475	3.844	5,4%
80-84	847	1.901	2.748	3,8%
85-89	268	779	1.047	1,5%
90 +	126	550	676	0,9%
TOT	33.484	37.974	71.458	100,0%

Fonte: Ufficio di Statistica del Comune

Tav. 1.7 - Piramide dell'Età della Popolazione Residente a Cremona - Anno 2003 -

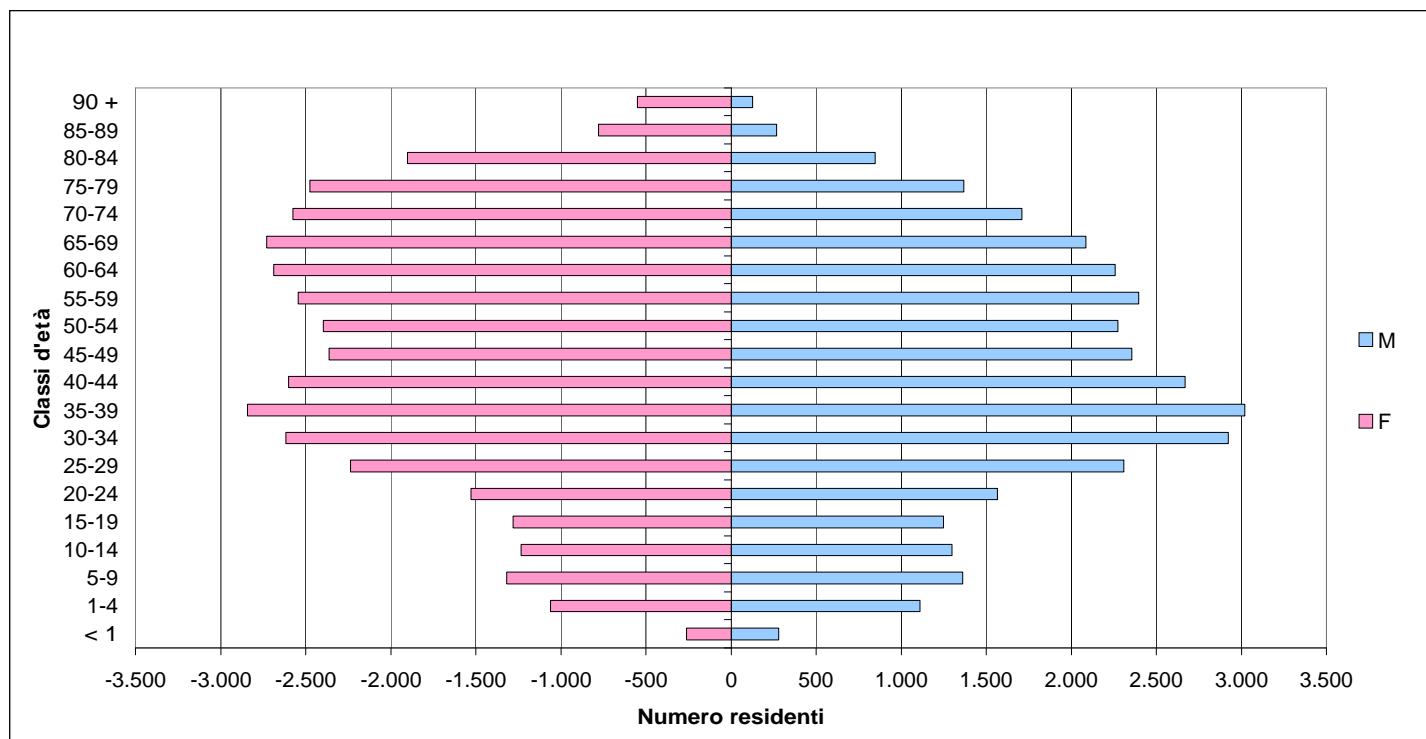

Fonte: Ufficio di Statistica del Comune

Tav. 1.8 - Piramide dell'Età della Popolazione Residente a Cremona - Anno 1993 -

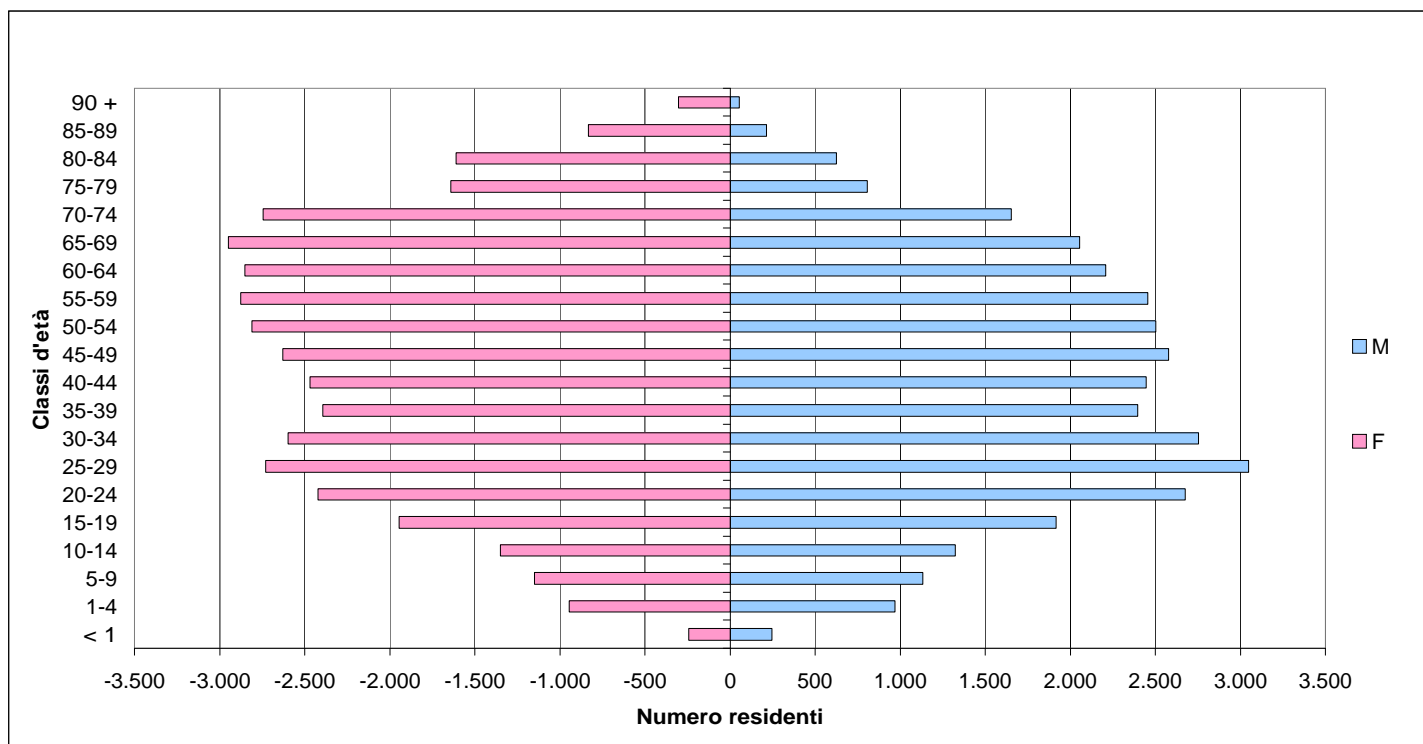

Fonte: Ufficio di Statistica del Comune

Nel confronto decennale (2003-1993-1983) delle piramidi si nota come la popolazione sia invecchiata; ciò è dovuto al fatto che le nascite (poche) si sono stabilizzate ed è cresciuta l'età di sopravvivenza.

Tav. 1.9 - Piramide dell'Età della Popolazione Residente a Cremona - Anno 1983 -

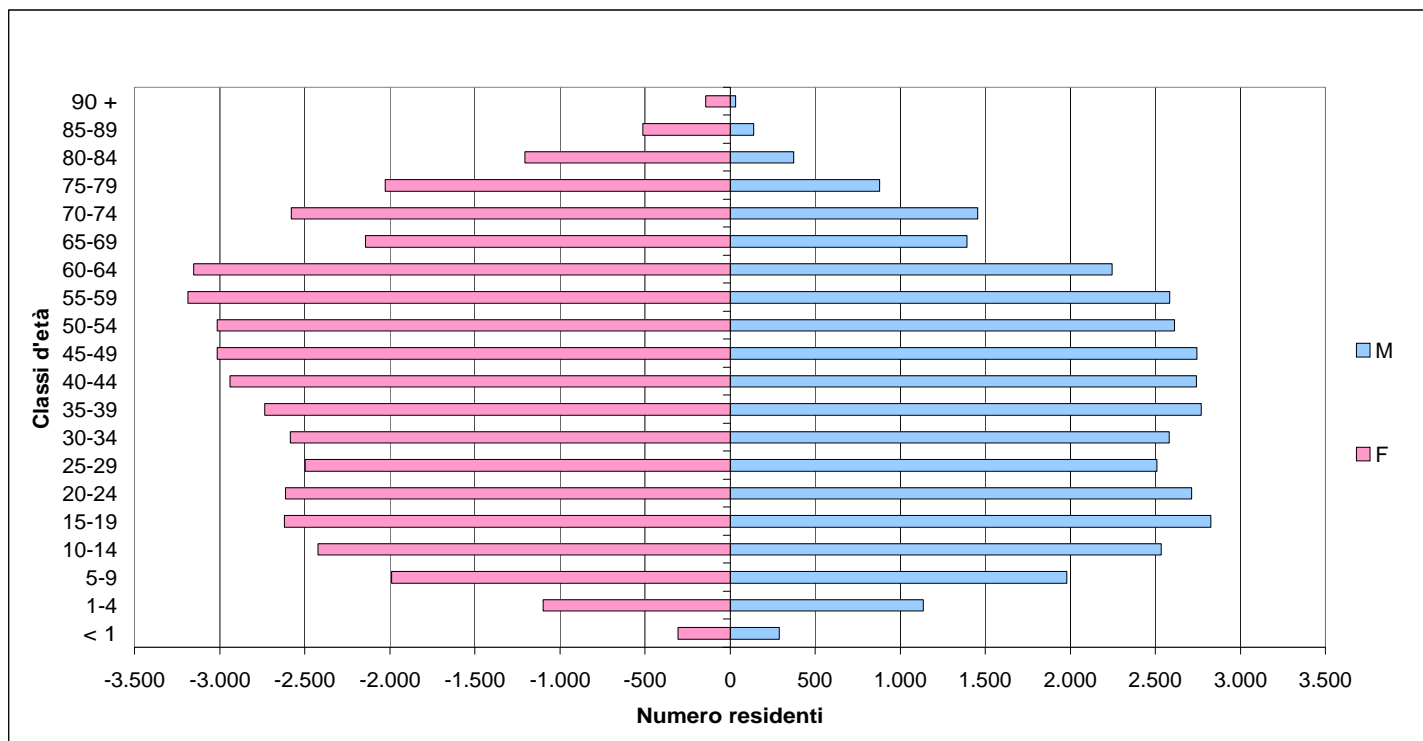

Fonte: Ufficio di Statistica del Comune

Tav. 1.10 - Indicatori di Struttura della Popolazione di Cremona - Anni 1978/2003 -

Anno	Indice di Vecchiaia	Indice di Dipendenza	Indice di Ricambio	Età Media	TGF	TFT
1978	90,1	50,7	76,8	37,2	3,5	
1979	94,2	50,0	66,2	37,2	3,4	1.197
1980	99,2	49,4	68,9	37,5	3,1	1.069
1981	105,1	48,4	75,7	37,9	2,7	944
1982	107,9	47,1	87,3	38,2	2,8	981
1983	109,6	45,0	99,1	38,4	3,1	1.078
1984	118,2	43,8	111,7	39,0	1,9	668
1985	125,7	43,6	109,6	39,2	2,7	927
1986	138,6	43,6	109,4	39,6	2,3	804
1987	150,3	43,6	107,3	39,9	2,5	872
1988	160,6	43,5	109,4	40,2	2,5	859
1989	172,1	43,5	111,4	40,5	2,4	846
1990	183,0	43,8	115,1	40,8	2,7	936
1991	193,2	43,9	119,3	41,1	2,8	959
1992	202,7	44,4	125,3	41,4	2,7	918
1993	210,5	45,1	131,0	41,6	2,8	974
1994	215,4	45,9	140,2	41,8	3,0	1.025
1995	218,5	46,9	152,6	42,1	3,0	1.025
1996	220,7	47,9	162,0	42,3	3,1	1.057
1997	220,2	48,7	172,5	42,5	3,1	1.059
1998	219,9	49,7	187,7	42,7	3,1	1.050
1999	220,0	50,5	199,7	42,9	3,1	1.028
2000	219,0	51,9	202,9	43,1	3,8	1.254
2001	217,0	52,7	213,1	43,2	3,4	1.128
2002	218,2	54,0	209,5	43,5	3,4	1.131
2003	219,7	55,0	195,5	43,5	3,5	1.157

Fonte: Ufficio di Statistica del Comune

INDICE DI VECCHIAIA: Indica quanti anziani ci sono ogni 100 giovani. Evidenzia il livello d'invecchiamento raggiunto dalla popolazione. Tanto più è alto tanto più la popolazione è vecchia.

INDICE DI DIPENDENZA: Indica la percentuale dei soggetti a carico della società (anziani e giovani) sulla popolazione in età attiva (15-64).

INDICE DI RICAMBIO: Rappresenta, nel corso di un quinquennio, il rapporto tra il numero di soggetti in età 60-64 (le ipotetiche uscite dal mondo del lavoro) ed il numero di soggetti in età 15-19 (i potenziali ingressi nel mercato del lavoro). Se > 100 segnala disponibilità di posti di lavoro, ma anche più spese contributive. Se < 100 segnala mancanza di posti di lavoro, ma meno spese previdenziali.

ETA' MEDIA: Indica l'età media di ogni residente.

TGF (Tasso Generico di Fecondità): Rappresenta il rapporto percentuale tra i nati e la popolazione femminile in età feconda (convenzionalmente in età 15-49) cioè indica, ogni 100 donne in età feconda, quante di loro hanno fatto un figlio in quell'anno. Ha l'aspetto negativo di risentire della distribuzione per età della popolazione femminile.

TFT (Tasso di Fecondità Totale): E' il numero complessivo che un'ipotetica generazione femminile formata da 1000 unità produrrebbe nel corso di tutta la sua vita feconda, nelle ipotesi che: 1-nessun soggetto esca dalla pop. per morte o migrazione. 2-la fecondità del collettivo alle diverse età sia interpretata dalla serie dei tassi specifici osservati nell'anno che si considera. Per avere un ricambio generazionale il TFT non deve essere sotto i 2000.

Tav. 1.11 - Indice di Vecchiaia della Popolazione di Cremona - Anni 1978/2003 -

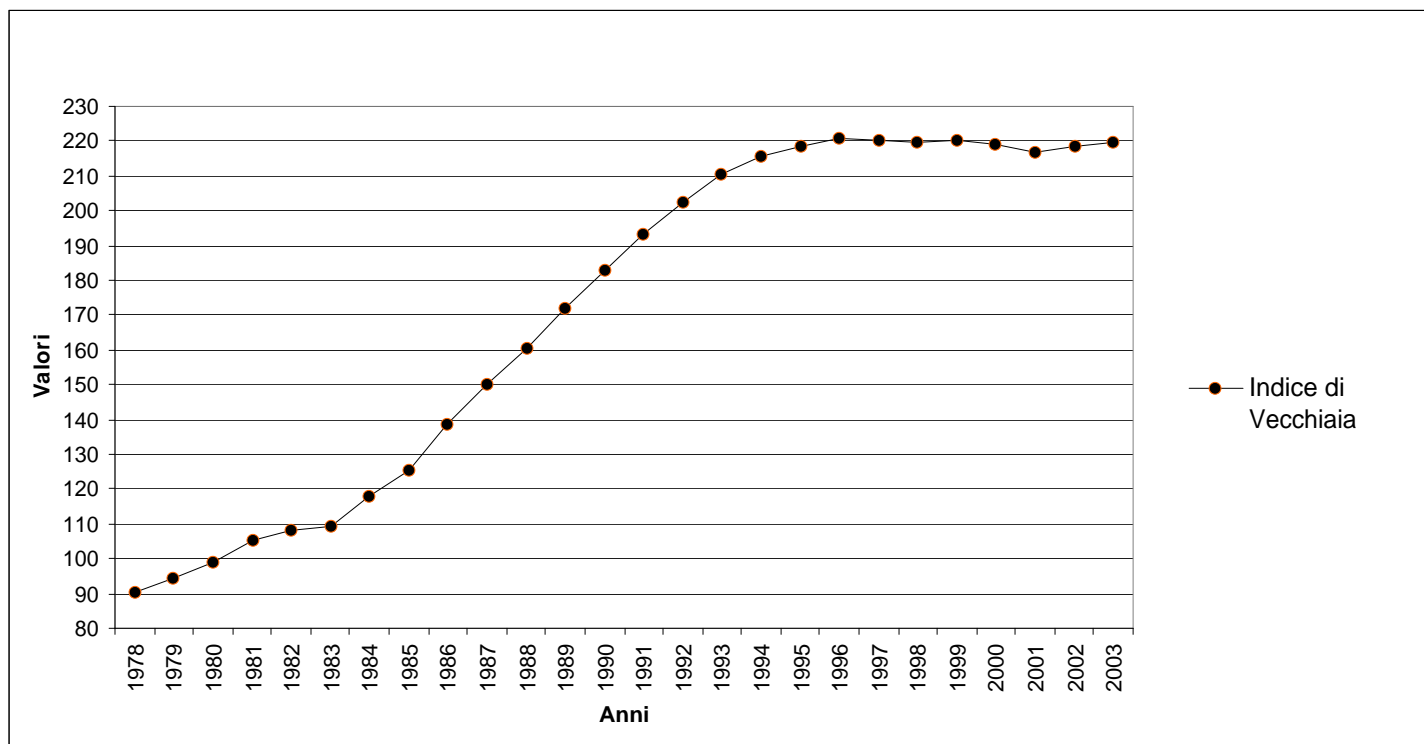

Fonte: Ufficio di Statistica del Comune

Tav. 1.12 - Indice di Dipendenza della Popolazione di Cremona - Anni 1978/2003 -

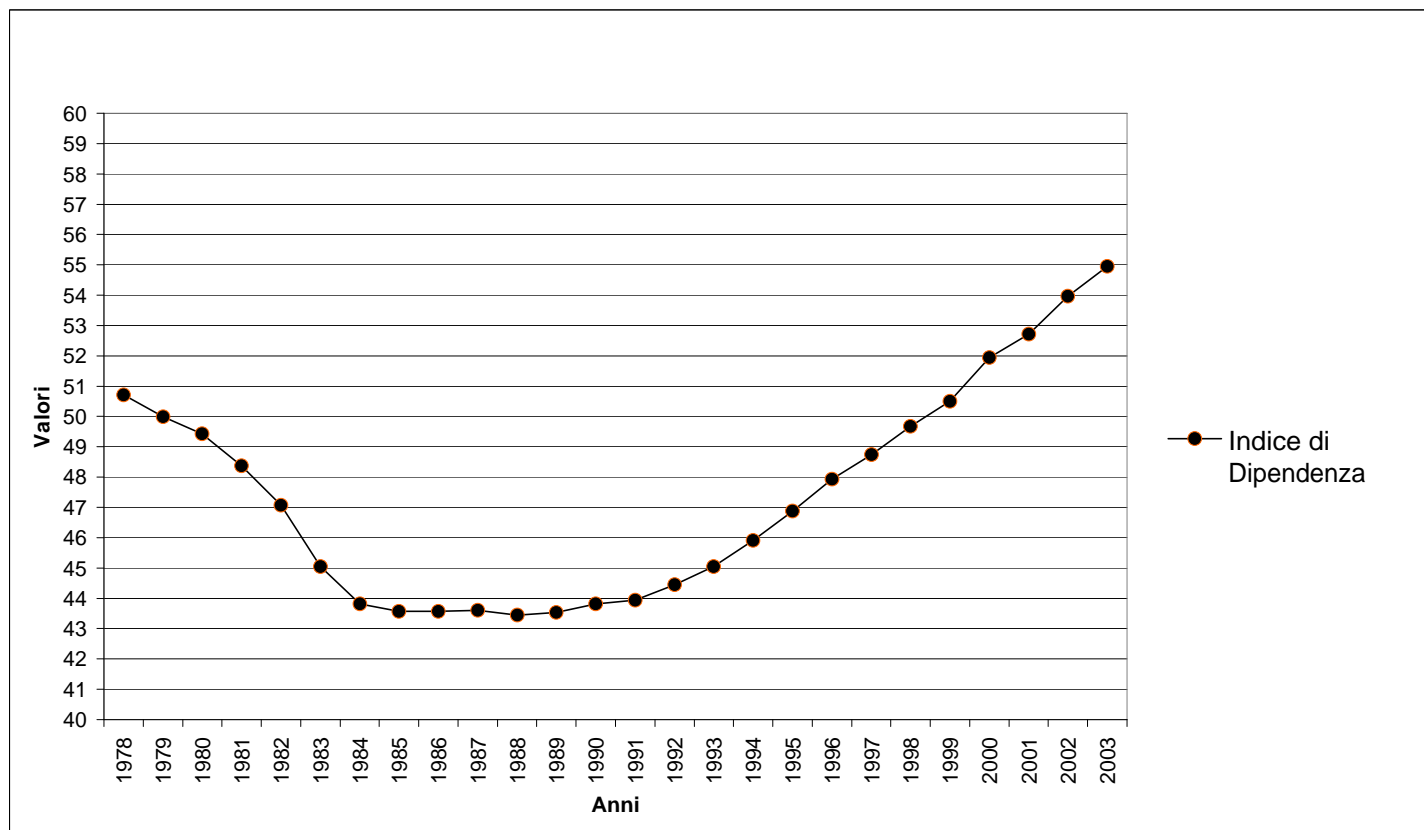

Fonte: Ufficio di Statistica del Comune

Tav. 1.13 - Indice di Ricambio della Popolazione di Cremona - Anni 1978/2003 -

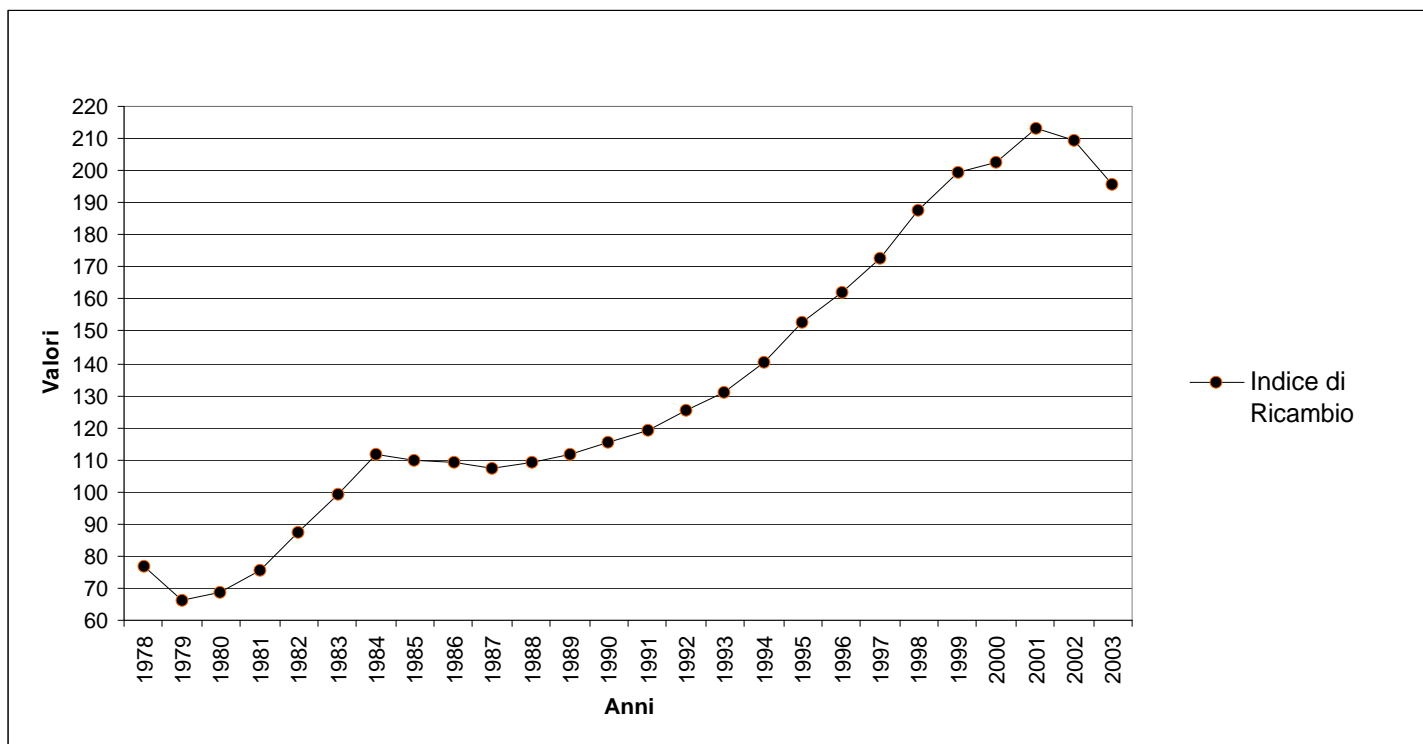

Fonte: Ufficio di Statistica del Comune

Tav. 1.14 - Età Media della Popolazione di Cremona - Anni 1978/2003 -

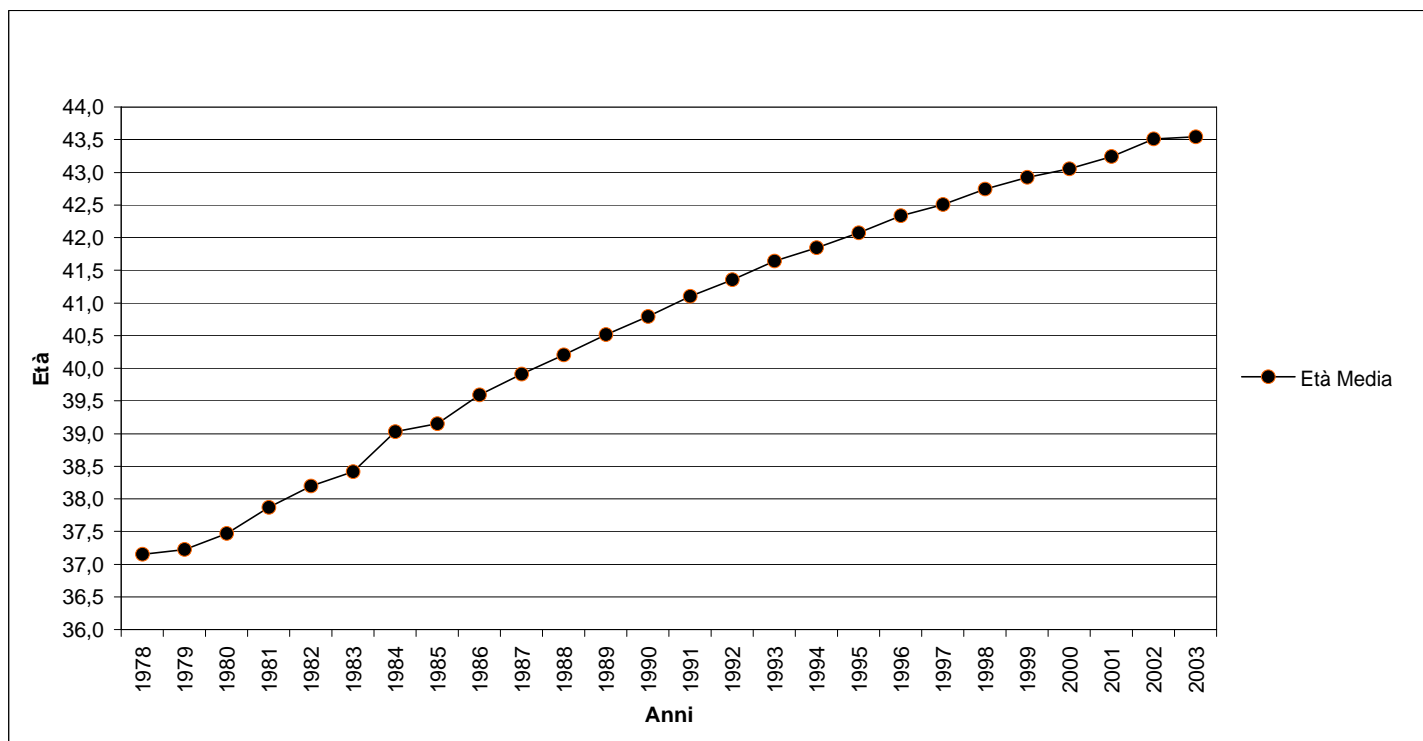

Fonte: Ufficio di Statistica del Comune

Tav. 1.15 - Tasso di Fecondità Totale (TFT) della Popolazione di Cremona - Anni 1978/2003 -

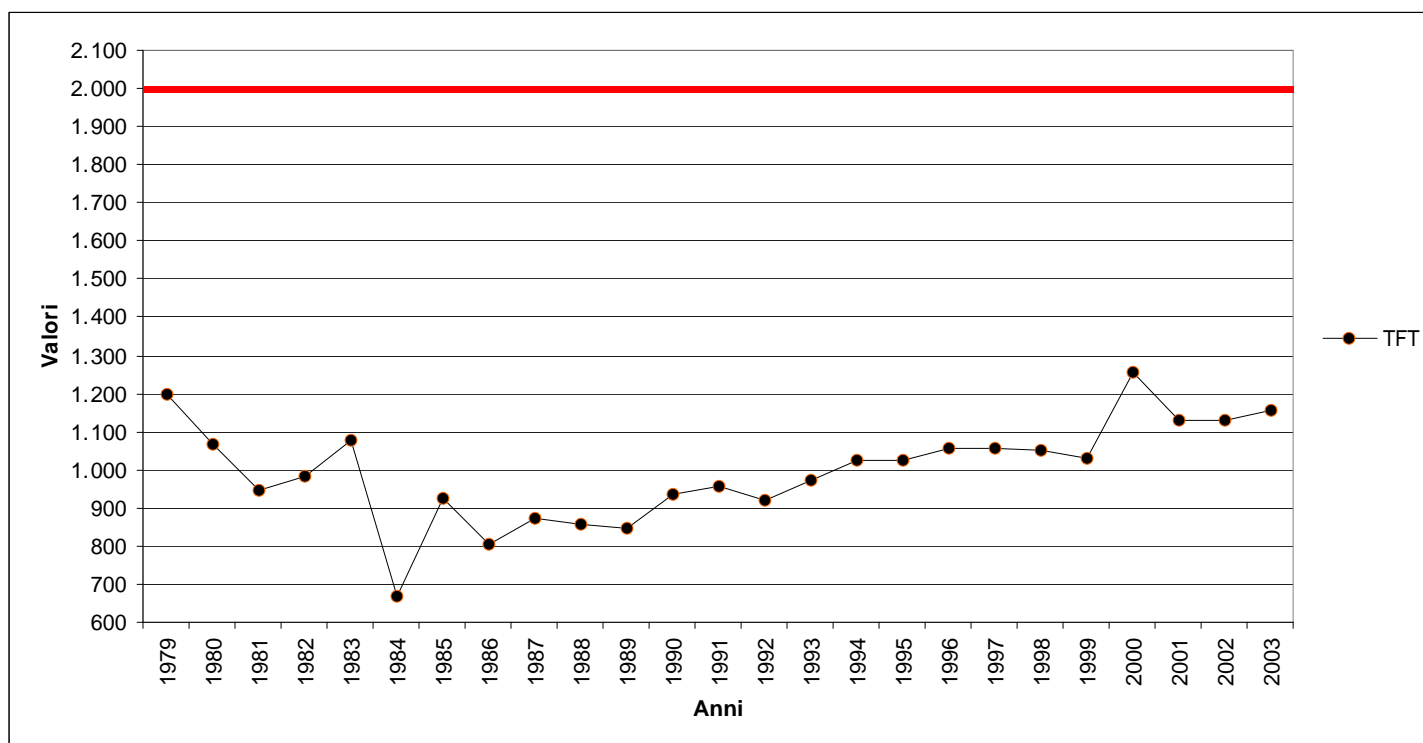

Fonte: Ufficio di Statistica del Comune

Tav. 1.16 - Movimenti Naturali e Migratori degli Stranieri Residenti - Anno 2003 -

	Maschi	Femmine	TOT
Popolazione residente al 01/01	1.551	1.470	3.021
Totale Nati	45	41	86
Totale Morti	3	4	7
Totale Iscritti	930	723	1.653
Provenienti da altri Comuni	100	81	181
Provenienti dall'estero	807	633	1.440
Non Classificabili	23	9	32
Totale Cancellati	254	228	482
Per altri Comuni	172	177	349
Per l'estero	14	14	28
Altri	65	35	100
Per acquisizione cittadinanza italiana	3	2	5
Non altrove classificabili	0	0	0
SALDO NATURALE	42	37	79
SALDO MIGRATORIO	676	495	1.171
INCREMENTO O DECREMENTO	718	532	1.250
Popolazione residente al 31/12	2.269	2.002	4.271

Fonte: Ufficio di Statistica del Comune

Tav. 1.17 - Valori della Piramide dell'Età degli Stranieri Residenti - Anno 2003 -

	Maschi	Femmine	TOT	%
< 1	47	41	88	2,1%
1-4	152	141	293	6,9%
5-9	124	161	285	6,7%
10-14	107	102	209	4,9%
15-19	135	115	250	5,9%
20-24	210	194	404	9,5%
25-29	312	311	623	14,6%
30-34	375	302	677	15,9%
35-39	318	224	542	12,7%
40-44	218	168	386	9,0%
45-49	140	83	223	5,2%
50-54	61	45	106	2,5%
55-59	27	25	52	1,2%
60-64	13	33	46	1,1%
65-69	16	29	45	1,1%
70-74	7	14	21	0,5%
75-79	5	8	13	0,3%
80-84	1	4	5	0,1%
85-89	0	0	0	0,0%
90 +	1	2	3	0,1%
TOT	2.269	2.002	4.271	100,0%

Fonte: Ufficio di Statistica del Comune

Tav. 1.18 - Piramide dell'età degli Stranieri Residenti - Anno 2003 -

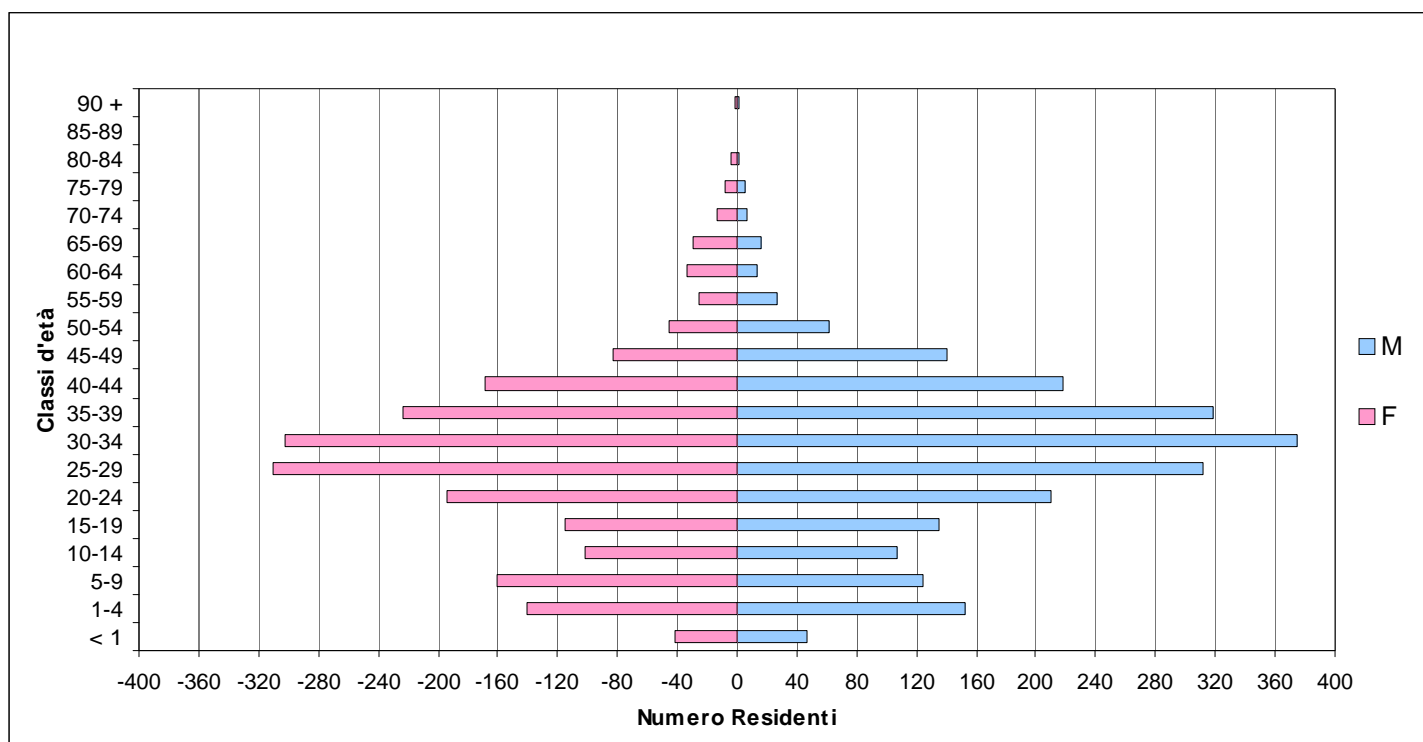

Fonte: Ufficio di Statistica del Comune

Tav. 1.19 - Stranieri Residenti per Area Geografica di Cittadinanza, Paese e Sesso - Anno 2003 -

	TOT	Maschi	Femmine		TOT	Maschi	Femmine
EUROPA	2.174	1.143	1.031				
Romania	907	468	439	Moldovia	11	0	11
Albania	726	432	294	Polonia	8	2	6
Jugoslavia	174	90	84	Belgio	6	3	3
Francia	44	17	27	Malta	6	2	4
Germania	39	19	20	Norvegia	6	4	2
Ucraina	35	10	25	Austria	5	3	2
Russia	26	6	20	Svezia	5	2	3
Spagna	23	8	15	Lettonia	5	1	4
Bulgaria	20	12	8	Rep. Ceca	4	1	3
Svizzera	20	7	13	Portogallo	2	1	1
Croazia	18	7	11	Lituania	2	0	2
Olanda	14	10	4	Danimarca	1	0	1
Macedonia	14	10	4	Irlanda	1	0	1
Gran Bretagna	13	9	4	Islanda	1	0	1
Bosnia	13	6	7	Slovenia	1	0	1
Ungheria	12	7	5	Slovacchia	1	0	1
Grecia	11	6	5				
AFRICA	1.443	801	642				
Marocco	590	333	257	Niger	5	2	3
Costa d'Avorio	257	131	126	Sierra Leone	4	2	2
Tunisia	203	124	79	Camerun	3	2	1
Nigeria	120	57	63	Eritrea	3	0	3
Algeria	80	47	33	Benin	2	1	1
Senegal	65	53	12	Burkina Faso	2	0	2
Egitto	25	15	10	Guinea	2	1	1
Ghana	16	11	5	Ruanda	2	1	1
Somalia	15	3	12	Rep.Dem. del Congo	2	1	1
Kenya	11	1	10	Mauritania	1	0	1
Libia	11	5	6	Maurizius	1	1	0
Etiopia	8	2	6	Sud Africa	1	0	1
Togo	8	6	2	Tanzania	1	0	1
Capo Verde	5	2	3				
ASIA	496	271	225				
Cina	207	109	98	Taiwan	5	1	4
India	85	44	41	Israele	4	3	1
Giappone	71	45	26	Siria	4	3	1
Corea del Sud	57	33	24	Indonesia	3	0	3
Pakistan	11	10	1	Cipro	2	1	1
Iran	8	5	3	Kazakistan	2	0	2
Srilanka	7	1	6	Bangladesh	1	0	1
Cambogia	5	4	1	Malaysia	1	0	1
Filippine	5	0	5	Georgia	1	1	0
Iraq	5	3	2	Kirghizistan	1	0	1
Libano	5	5	0	Turchia	1	1	0
Thailandia	5	2	3				
AMERICA	155	53	102				
Brasile	27	6	21	Canada	5	2	3
Argentina	23	11	12	Cile	5	2	3
U.S.A.	17	10	7	El Salvador	3	0	3
Cuba	14	4	10	Nicaragua	3	1	2
Perù	12	1	11	Venezuela	3	1	2
Rep. Dominicana	11	2	9	Costa rica	1	1	0
Colombia	11	6	5	Giamaica	1	1	0
Ecuador	11	2	9	Bolivia	1	0	1
Messico	6	2	4	Paraguay	1	1	0
OCEANIA	3	1	2				
Australia	3	1	2				
TOTALE	4.271	2.269	2.002				

Fonte: Ufficio di Statistica del Comune

Tav. 1.20 - Cittadini Stranieri dei Paesi più Significativi - Anno 2003 -

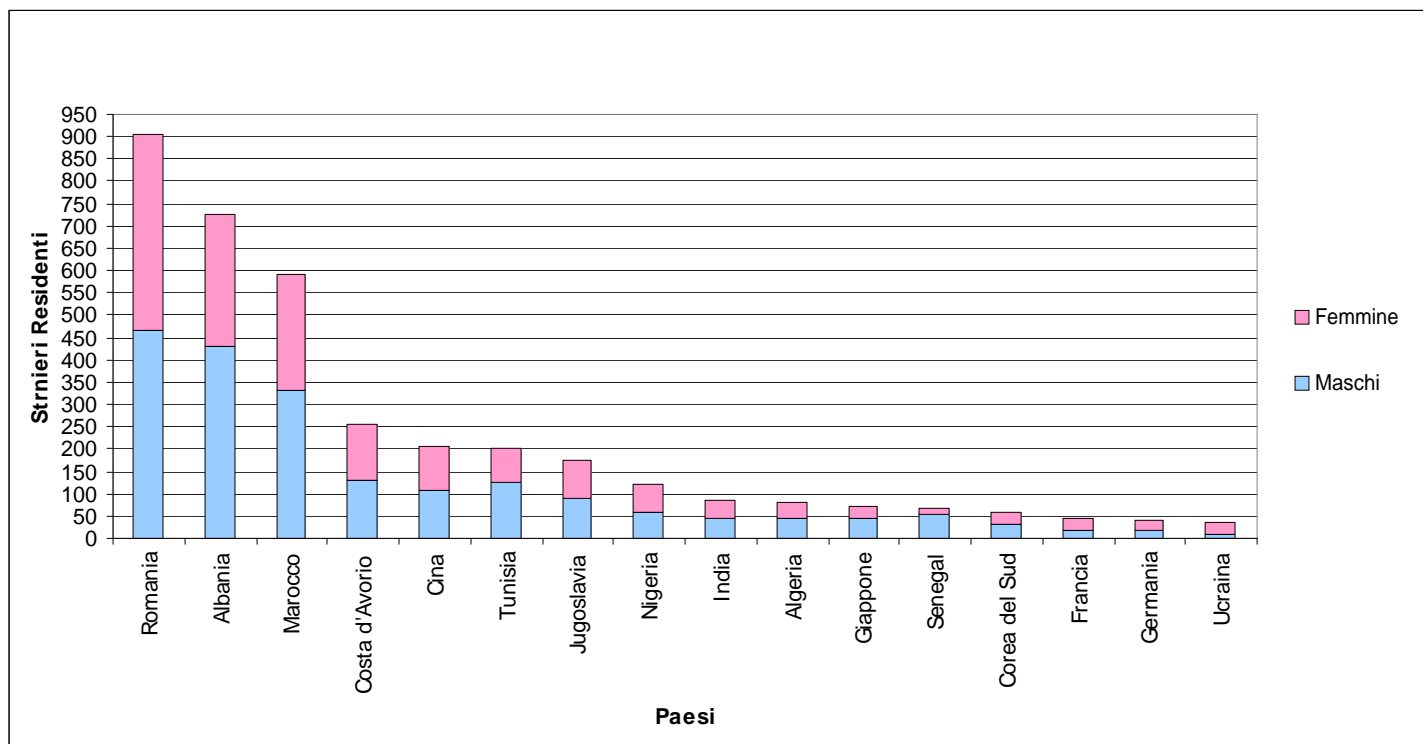

Fonte: Ufficio di Statistica del Comune

La rappresentativa straniera più presente nel comune di Cremona è quella rumena, seguita da quella albanese e marocchina. Il 50,9% degli stranieri è europeo, il 33,8% proviene dall'Africa, mentre il restante 15,3% appartiene ad Asia, America ed Oceania.

Tav. 1.21 - Residenti Stranieri Suddivisi per Continenti d'Appartenenza - Anno 2003 -

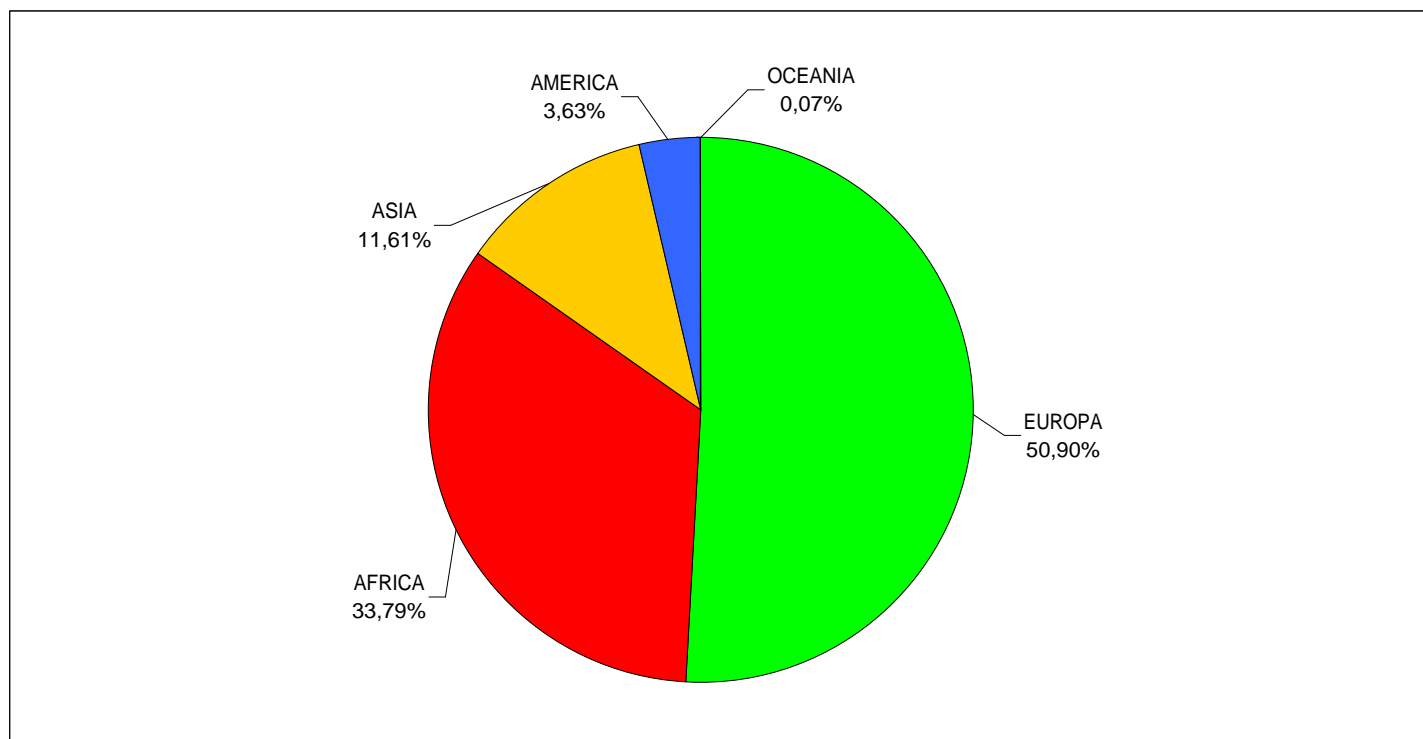

Fonte: Ufficio di Statistica del Comune

Tav. 1.22 - Saldo Naturale, Migratorio e Differenza - Anni 1997/2003 -

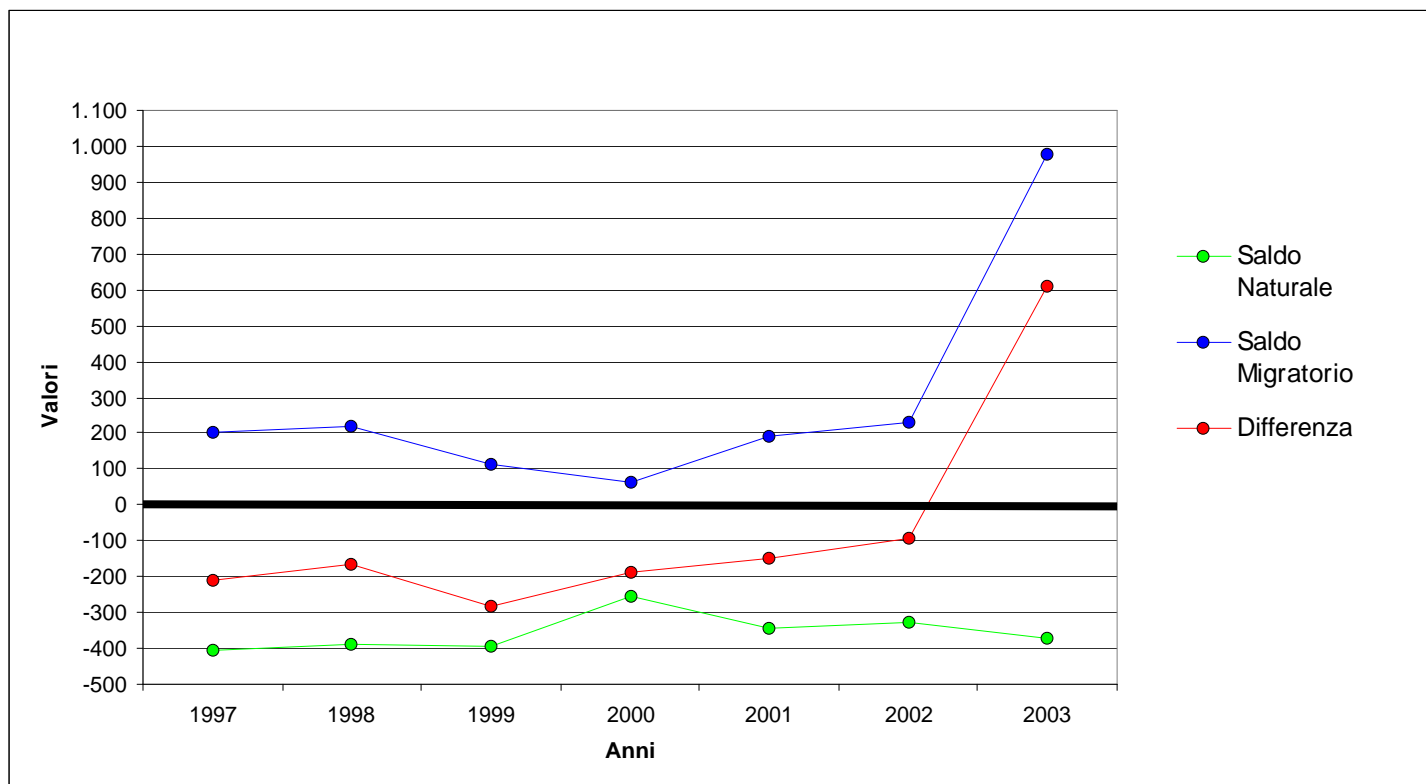

Fonte: Ufficio di Statistica del Comune

Tav. 1.23 - Matrimoni Celebrati nel Comune di Cremona per Rito - Anno 2003 -

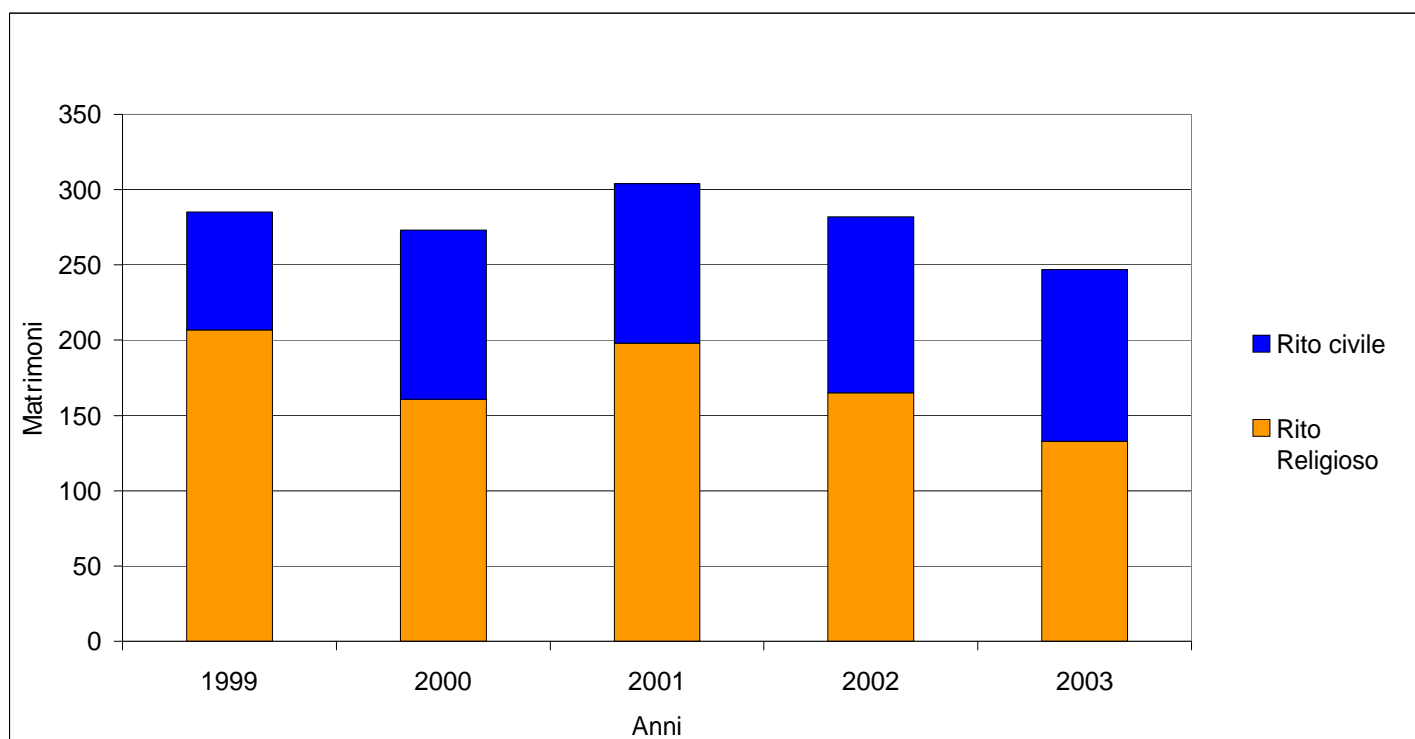

Fonte: Ufficio di Statistica del Comune

Capitolo 2

Sanità

Tav. 2.1 - Numero di Presidi Sanitari - Anni 2001/2003 -

	COMUNE			PROVINCIA		
	2001	2002	2003	2001	2002	2003
Ambulatori e laboratori pubblici e privati accreditati	6	6	6	19	19	19
Consultori materno-infantili pubblici e privati	1	1	1	3	3	3
S.E.R.T.	1	1	1	3	3	3

Fonte: ASL di Cremona

Dal punto di vista sanitario l'A.S.L di Cremona è suddivisa, dal 1998, in tre distretti: Cremona, Crema e Casalmaggiore.

Tav. 2.2 - Medici Generici e Medici Pediatri dell'ASL di Cremona - Anni 1998/2003 -

	COMUNE					
	1998	1999	2000	2001	2002	2003
Medici di medicina generale	128	129	127	124	120	117
Pediatri	15	15	15	15	15	15
Residenti maggiori di 14 anni per medico generico	503	496	502	512	527	543
Residenti tra 0 e 14 anni per pediatria	497	500	510	517	522	528

Fonte: ASL di Cremona

	PROVINCIA					
	1998	1999	2000	2001	2002	2003
Medici di medicina generale	270	269	265	260	251	251
Pediatri	32	32	32	32	33	35

Fonte: ASL di Cremona

I medici generici sono diminuiti nel corso degli ultimi anni passando da 128 del 1998 a 117 del 2003; i pediatri non hanno invece subito variazioni rimanendo pari a 15.

Anche in provincia il trend è sostanzialmente lo stesso con i dottori scesi da 270 a 251 mentre i pediatri saliti di 3 unità da 32 a 35.

Attualmente nel comune c'è un medico ogni 543 persone maggiori di 14 anni ed un pediatra ogni 528 minore di 14 anni.

Tav. 2.3 - Numero di Morti per Causa di Decesso nel Comune di Cremona - Anni 1998/2002 -

	1998	1999	2000	2001	2002
Mal. Cardiovascolari	382	364	333	362	310
Tumori	291	293	295	299	270
Mal. Apparato Respiratorio	49	66	42	55	59
Mal. Apparato Digerente	46	31	38	36	45
Malattie SNC e Organi di Senso	22	19	20	32	34
Traumatismi e Avvelenamenti	39	35	27	26	33
Mal. Endocrinometaboliche	17	17	18	16	21
Disturbi Psicici	12	10	7	14	17
Mal. Infettive	11	5	7	6	17
Mal. Apparato Genitourinario	8	10	12	6	10
Mal. Osteomuscolari	3	4	5	4	6
Malattie Mal Definite	12	16	11	7	4
Malattie del Sangue ed Ematopoiesi	4	5	2	5	2
Cause Perinatali	0	2	1	0	1
Malformazioni Congenite	0	0	0	1	0
Mal. Pelle	0	1	0	0	0
TOTALE	896	878	818	869	829

Fonte: ASL di Cremona

Tav. 2.4 - Valori Percentuali di Morti per Cause di Decesso - Anni 1998 e 2002 -

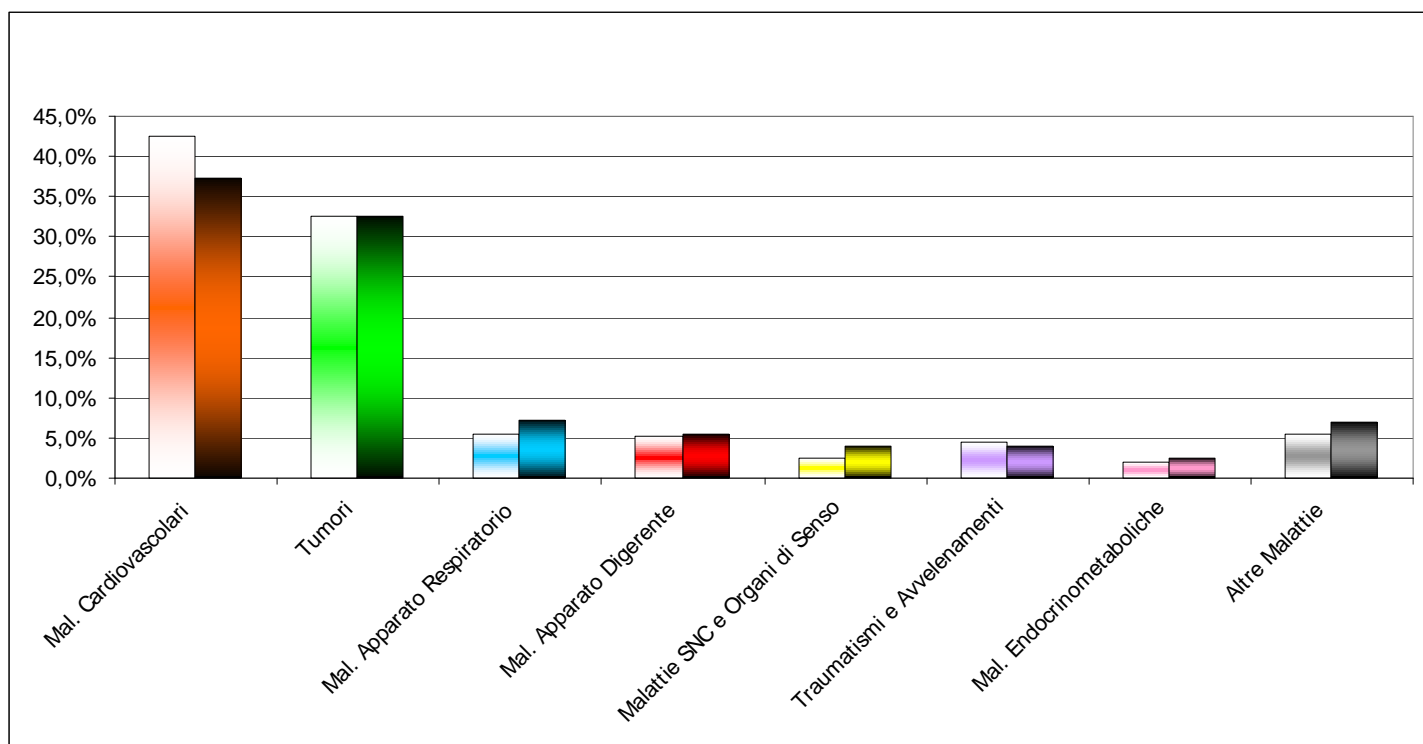

Fonte: ASL di Cremona

Tav. 2.5 - Tassi di Mortalità per Causa di Decesso - Anni 1998/2002 -

	1998	1999	2000	2001	2002
Mal. Cardiovascolari	53,0	50,7	46,6	50,7	43,5
Tumori	40,4	40,8	41,3	41,9	37,9
Mal. Apparato Respiratorio	6,8	9,2	5,9	7,7	8,3
Mal. Apparato Digerente	6,4	4,3	5,3	5,0	6,3
Malattie SNC e Organi di Senso	3,1	2,6	2,8	4,5	4,8
Traumatismi e Avvelenamenti	5,4	4,9	3,8	3,6	4,6
Mal. Endocrinometaboliche	2,4	2,4	2,5	2,2	2,9
Disturbi Psicici	1,7	1,4	1,0	2,0	2,4
Mal. Infettive	1,5	0,7	1,0	0,8	2,4
Mal. Apparato Genitourinario	1,1	1,4	1,7	0,8	1,4
Mal. Osteomuscolari	0,4	0,6	0,7	0,6	0,8
Malattie Mal Definite	1,7	2,2	1,5	1,0	0,6
Malattie del Sangue ed Ematopoiesi	0,6	0,7	0,3	0,7	0,3
Cause Perinatali	0,0	0,3	0,1	0,0	0,1
Malformazioni Congenite	0,0	0,0	0,0	0,1	0,0
Mal. Pelle	0,0	0,1	0,0	0,0	0,0
TOTALE	124,4	122,4	114,4	121,7	116,3

Fonte: ASL di Cremona

Nella Tav. 2.3 sono classificati i morti, dal 1998 al 2002, per le varie cause di decesso. Le due principali sono per malattie cardiovascolari e per tumori come viene evidenziato anche dal grafico 2.4.

Nel 2002 le persone decedute nel comune di Cremona sono state 819 di cui il 37,4% per malattie cardiovascolari mentre il 32,6% per tumori.

Nella Tav. 2.5 sono messi in risalto i tassi di mortalità per grandi cause di morte. Il tasso di mortalità è un indice demografico che rapporta il numero di morti, secondo la causa, alla popolazione media per 10.000 abitanti, per cui ci dice qual è la probabilità di morire per quella determinata malattia.

Tav. 2.6 - Ricoveri in Strutture Regionali dei Residenti nel Comune - Anni 2000/2002 -

	2000	2001	2002
Maschi	8.031	8.038	8.034
Femmine	9.943	9.938	9.971
TOTALE	17.974	17.976	18.005

Fonte: ASL di Cremona

Nell'anno 2002 i ricoveri sono stati complessivamente 18.005 di cui il 44% di uomini ed il 56% di donne. Praticamente invariato il confronto con i due anni precedenti.

Tav. 2.7 - Vaccinazioni Facoltative nella Provincia al 24° Mese - Anno 2002 -

	2002
Pertosse	98%
Influenza	98%
Morbillo	92%
Rosolia	91%
Parotite	91%

Fonte: ASL di Cremona

Nel comune di Cremona le vaccinazioni hanno ormai raggiunto la quasi totalità dei bambini al di sotto dei due anni.

La prassi di far vaccinare il proprio figlio per le malattie che un tempo portavano preoccupazione, è divenuta consueta per tutti; nel nord Italia questo fenomeno esiste con maggior influenza rispetto al sud e Cremona ancor di più risulta essere molto avanti sia culturalmente sia come mezzi in merito di vaccinazioni.

Tav. 2.8 – Utenti Consultorio - Anno 2003 -

	Maschi	Femmine	TOTALI
0-12	135	140	275
13-24	40	390	430
25-49	109	2.272	2.381
50 e oltre	21	341	362
TOTALI	305	3.143	3.448

Fonte: Consultorio di Cremona

I dati si riferiscono al distretto di Cremona con una popolazione di circa 154.000 abitanti e comprende, oltre al comune capoluogo, altri 46 comuni fra cui Soresina e Pizzighettone.

Nell'anno appena trascorso gli utenti del consultorio sono stati 3.448 di cui 91% femmine ed il 9% maschi.

Tav. 2.9 - Motivi delle Visite al Consultorio - Anno 2003 -

	2003
Colloqui sociali, educativi e psicologici sull'area consulenza alla persona, coppia, famiglia	673
Corsi preparazione al parto	111
Massaggio neonatale e attività di gruppo informativa alla preparazione della nascita	71
Visite utenti a domicilio o presso strutture	471
Colloqui sanitari area consulenza alla persona per post-partum, IVG, gravidanza e contraccezione	4.380
Colloqui accoglienza nuovi utenti	1.023
TOTALE	6.729

Fonte: Consultorio di Cremona

La maggior parte delle visite, più del 65%, ha riguardato colloqui consultivi sul dopo parto, IVG, gravidanza e contraccezione. Un buon 15% di utenti è stato impegnato per l'accoglienza dei nuovi utenti, mentre un 10% ha avuto bisogno di colloqui psico-socio educativi sulla persona, coppia o famiglia.

Tav. 2.10 - Utenti del S.e.r.t. - Anno 2003 -

	Maschi	Femmine	TOTALI
0-12	7	1	8
13-17	438	64	502
18 e +	172	20	192
TOTALI	617	85	702

Fonte: S.e.r.t. di Cremona

Nell'anno 2003 gli utenti del S.e.r.t. sono stati 702 di cui la maggior parte, l' 88%, maschi e solo il 12% femmine. Il 27% avevano più di 18 anni, il 72% erano compresi tra i 13 ed i 17 anni, mentre l'1% era dai 0 ai 12 anni.

Tav. 2.11 - Motivi delle Visite al S.e.r.t. - Anno 2003 -

	Servizi pubblici	Strutture Riabilitative	Carceri	TOTALE
Psico-sociale e riabilitativo	151	10	169	330
Farmacologico	413	187	50	650
TOTALE	564	197	219	980

Fonte: S.e.r.t. di Cremona

La maggior parte delle visite, il 66%, ha avuto un trattamento farmacologico, mentre il restante 34% ha avuto un ruolo psico-sociale e riabilitativo.

Capitolo 3

Istruzione

Tav. 3.1 - Struttura delle **Scuole** nel Comune di Cremona - Anno 2003/2004 -

	Classi	Insegnanti	Alunni	Stranieri	Portatori di Handicap	Con Assistenti alla persona o insegnate di sostegno	Rapporto Alunni per Classe
Asili nido	15	36	250	66	2	2	17
Materne	48	107	1.207	153	17	13	25
Elementari	110	217	2.356	336	55	42	21
Medie	71	121	1.782	159	48	12	25
Superiori	305	621	6.903	402	91	41	23
TOTALE	549	1102	12.498	1.116	213	110	

Fonte: Provveditorato e Ass.Politiche Educative Comune di Cremona

Nell' anno scolastico 2003/2004 gli studenti iscritti nelle scuole cremonesi sono stati 12.498 suddivisi in 549 classi, l' 8% di essi è straniero mentre il 2% è portatore di handicap.

Gli iscritti all'asilo nido sono il 2%, alla scuola materna sono il 10%, alla scuola elementare il 18,7%, alla scuola media il 14,3% ed alla superiore il 55%.

Tav. 3.2 - Studenti per Tipo di Scuola - Anno 2003/2004 -

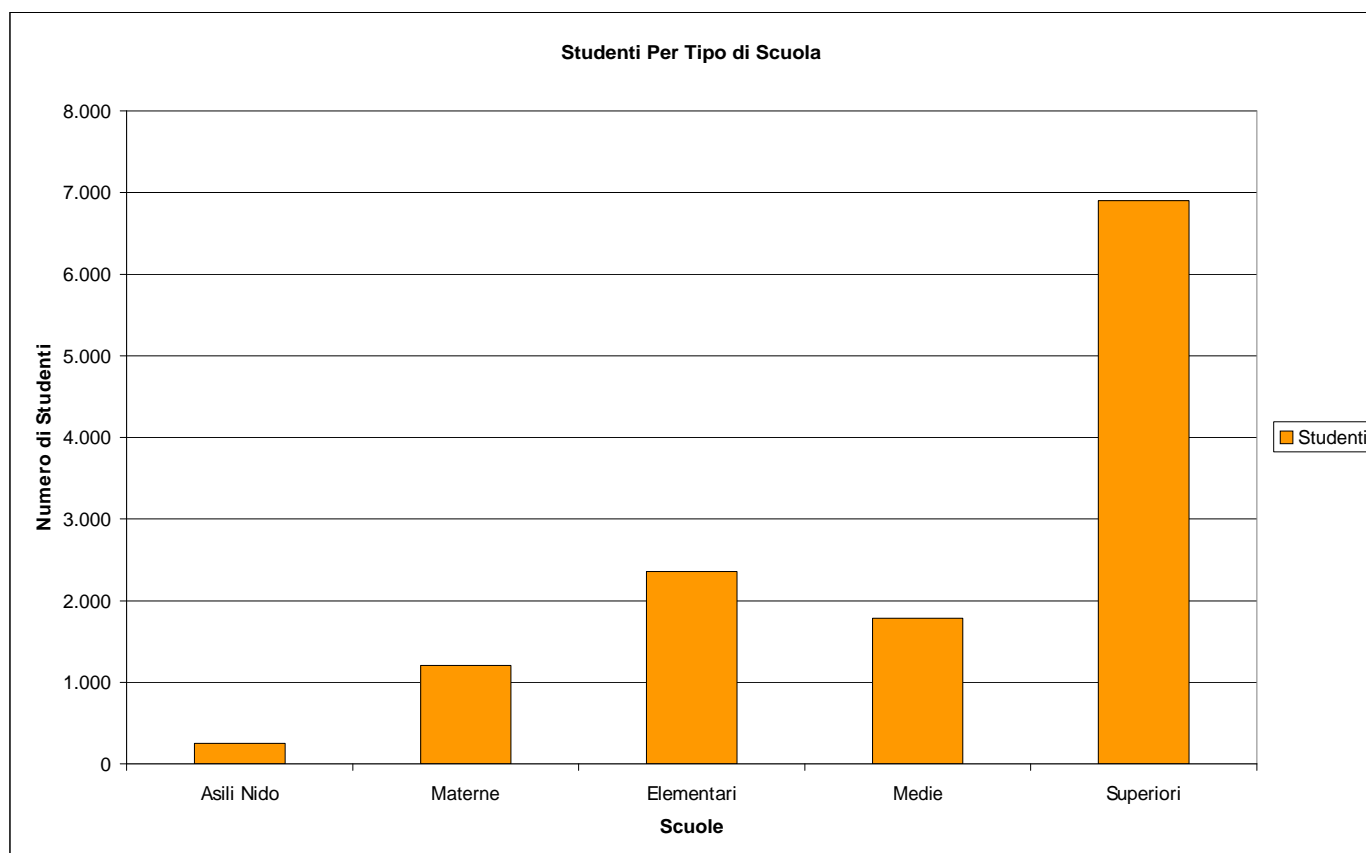

Fonte: Provveditorato e Scuole

Tav. 3.3 - Struttura delle Scuole **Materne** nel Comune di Cremona - Anno 2003/2004 -

	Classi	Insegnanti	Alunni	Stranieri	Portatori di Handicap	Con Assistenti alla persona o insegnanti di sostegno	Rapporto Alunni per Classe
Statali							
Boschetto	2	4	51	2	1	1	26
Cavatigozzi	2	4	46	7	2	1	23
S.Ambrogio	3	6	69	12	1	0	23
Via Mentana	3	6	91	21	3	1	30
Villetta	6	12	133	28	0	0	22
Comunali							
Agazzi	4	9	104	4	1	1	26
Aporti	3	7	78	10	1	1	26
Castello	4	9	100	7	0	0	25
Gallina	3	7	76	13	2	2	25
Lacchini	3	7	74	10	1	1	25
Martini	4	9	104	19	1	1	26
Martiri Libertà	4	10	103	3	1	1	26
S.Giorgio	3	7	75	3	3	3	25
Zucchi	4	10	103	14	0	0	26
TOT MATERNE	48	107	1207	153	17	13	25

Fonte: Provveditorato e Ass. Politiche Educative Comune di Cremona

Nel comune sono presenti 5 Scuole materne Statali e 9 Comunali. Nell'anno scolastico 2003/2004 su 1207 iscritti il 12,6% è straniero mentre il 1% è portatore di handicap. In media troviamo 25 alunni per classe.

Tav. 3.3a - Struttura delle Scuole **Asili Nido** nel Comune di Cremona - Anno 2003/2004 -

	Classi	Insegnanti	Alunni	Stranieri	Portatori di Handicap	Con Assistenti alla persona o insegnanti di sostegno	Rapporto Alunni per Classe
Asili nido Comunali							
Navaroli	4	10	69	14	1	1	17
Sacchi	4	9	64	18	0	0	16
S.Francesco	3	7	48	19	0	0	16
Lancetti	4	10	69	15	1	1	17
TOTALE ASILI NIDO	15	36	250	66	2	2	17

Fonte: Ass. Politiche Educative Comune di Cremona

Nel Comune sono presenti 4 asili nido gestiti dal Comune di Cremona. In media troviamo 17 alunni per classe.

Tav. 3.4 - Struttura delle Scuole **Elementari** nel Comune di Cremona - Anno 2003/2004 -

	Classi	Insegnanti	Alunni	Stranieri	Portatori di Handicap	Con Assistenti di Base	Rapporto Alunni per Classe	Rapporto Insegnanti per Alunni
B.M.Visconti	10	20	213	40	3	4	21	11
Bissolati	10	19	232	29	5	3	23	12
Boschetto	5	9	81	1	3	1	16	9
Capra Plasio	10	20	245	22	1	1	25	12
Cavatigozzi	5	7	80	18	2	2	16	11
Colombo Aporti	10	19	225	44	3	2	23	12
Don Mazzolari	10	21	201	23	10	6	20	10
Manzoni	10	22	226	26	6	5	23	10
Miglioli	5	9	95	29	3	3	19	11
Monteverdi	10	20	232	41	5	3	23	12
S.Ambrogio	5	9	100	11	3	3	20	11
Stradivari	10	22	206	33	5	6	21	9
Trento Trieste	10	20	220	19	6	3	22	11
TOT ELEMENTARI	110	217	2.356	336	55	42	21	11

Fonte: Provveditorato e Scuole

Nel Comune sono presenti 13 scuole elementari pubbliche. Nell'anno scolastico 2003/2004 su 2.356 iscritti il 14% è straniero mentre il 2% è portatore di handicap. In media troviamo 21 alunni per classe ed un docente ogni 11 allievi.

Tav. 3.5 - Struttura delle Scuole Medie nel Comune di Cremona - Anno 2003/2004 -

	Classi	Insegnanti	Alunni	Stranieri	Portatori di Handicap	Con Assistenti di Base	Rapporto Alunni per Classe	Rapporto Insegnanti per Alunni
Campi	21	34	525	50	17	4	25	15
Vida	21	38	534	57	8	2	25	14
Virgilio	29	49	723	52	23	6	25	15
TOT MEDIE	71	121	1.782	159	48	12	25	15

Fonte: Provveditorato e Scuole

Nel comune sono presenti 3 scuole medie pubbliche. Nell'anno scolastico 2003/2004 su 1.782 iscritti il 9% è straniero mentre il 3% è portatore di handicap. In media troviamo 25 alunni per classe ed un docente ogni 15 allievi.

Tav. 3.6 - Struttura delle Scuole Superiori nel Comune di Cremona - Anno 2003/2004 -

	Classi	Insegnanti	Alunni	Stranieri	Portatori di Handicap	Con Assistenti di Base	Rapporto Alunni per Classe	Rapporto Insegnanti per Alunni
Anguissola	27	43	611	7	3	2	23	14
APC Cimino	26	66	587	59	12	5	23	9
Aselli	32	53	784	7	1	0	25	15
Beltrami diurno	29	62	657	34	0	0	23	11
Beltrami serale	8	7	123	9	0	0	15	18
Einaudi	46	88	1.070	79	52	24	23	12
Ghisleri	9	17	193	15	0	0	21	11
Manin	29	50	674	21	0	0	23	13
IPIA Liut. Artig. Legno	10	29	220	136	1	1	22	8
ITIS Torriani	47	119	1.099	19	0	0	23	9
Lic.Artis. Crema sez. Cremona	12	22	261	5	7	3	22	12
Stanga IPA	7	14	107	5	15	6	15	8
Stanga ITA	13	31	282	1	0	0	22	9
Vacchelli	10	20	235	5	0	0	24	12
TOT SUPERIORI	305	621	6.903	402	91	41	23	11

Fonte: Provveditorato e Scuole

Nel comune sono presenti 12 scuole medie pubbliche. Nell'anno scolastico 2003/2004 su 6.903 iscritti il 6% è straniero mentre l' 1% è portatore di handicap. In media troviamo 23 alunni per classe ed un docente ogni 11 allievi.

Tav. 3.7 - Lettori della Biblioteca Pubblica di Cremona - Anni 2000/2002 -

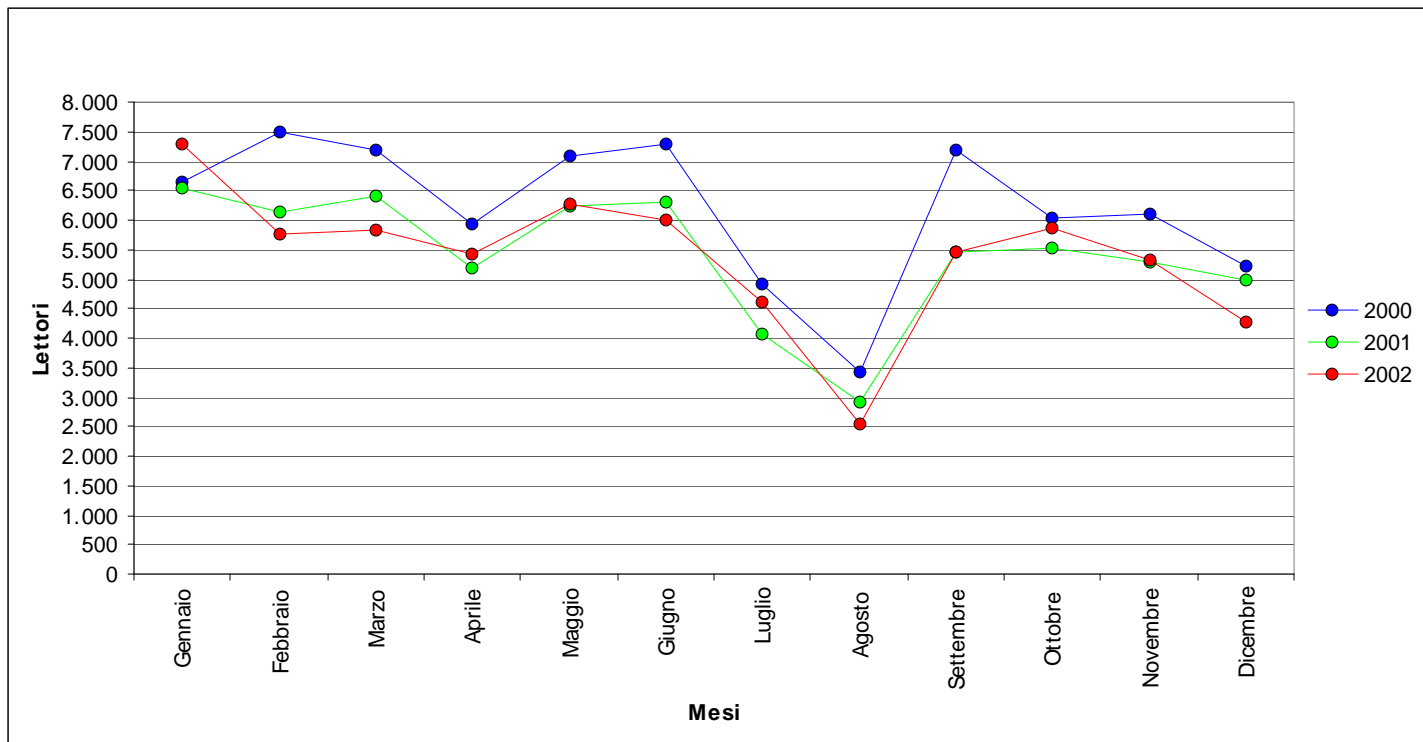

Fonte: Biblioteca Pubblica

La biblioteca comunale ospita più lettori nei mesi di Febbraio, Giugno e Settembre in coincidenza con le sessioni degli esami universitari. Le opere consultate variano dalle 2.500 di Agosto alle 7.500 di Gennaio (2002).

Tav. 3.8 - Opere Consultate della Biblioteca Pubblica di Cremona - Anni 2000/2002 -

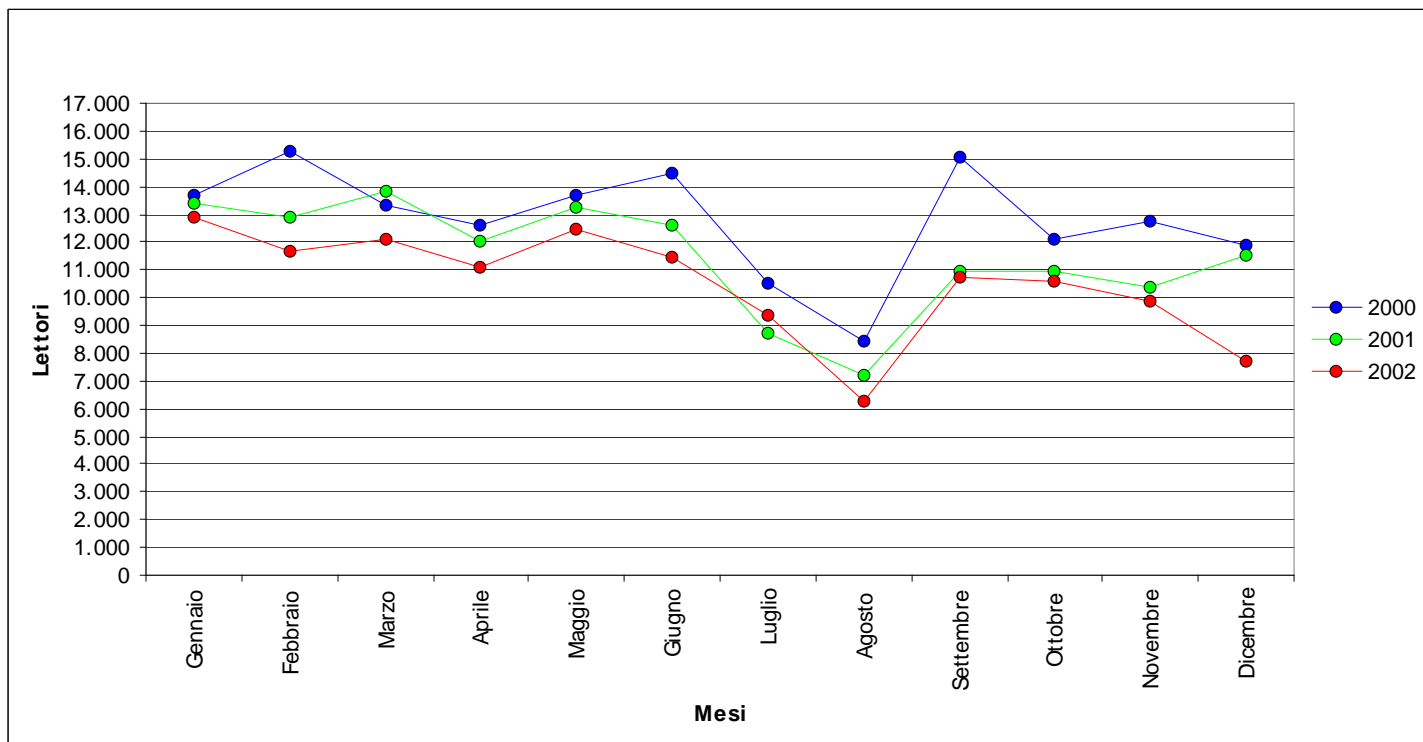

Fonte: Biblioteca Pubblica

Capitolo 4

Clima, Ambiente e Territorio

Da Tav. 4.1 a Tav. 4.12 - Temperature e Tipologie di Giorni, nei mesi dell'anno - Anni 1993/2003 -

Nei grafici in questione sono sovrapposti due fenomeni: il primo riguarda le **temperature** (Max, Media, Min) ed ha come scala di riferimento i gradi centigradi posti sulla destra; il secondo riflette il **numero complessivo dei giorni** che, all'interno d'ogni mese, sono stati o sereni o nuvolosi o misti ed ha come scala il numero totale dei giorni posti a sinistra.

In dieci Anni soltanto nei mesi di Gennaio, Febbraio e Ottobre la temperatura media si è abbassata mentre negli altri è aumentata con punte estive di 3.5°-4° in più.

Si è notato poi come a Cremona, in media, il 60% dei giorni durante l'anno siano sereni (219 gg.), il 22% siano misti (80), mentre soltanto nel 18% dei casi ci sia un tempo nuvoloso (66 giorni).

Tav. 4.13 e 4.14 - Precipitazioni e Umidità - Anni 1993/2003 -

Nella prima tavola si vede come i mesi più piovosi siano Settembre ed Ottobre con valori che superano i 100 mm, mentre Febbraio per Cremona è il mese meno "bagnato" con valori al di sotto dei 30 mm.

L'umidità, al contrario di come si è soliti pensare, vede l'apice nei mesi invernali (Dicembre con l' 80% è il mese più umido) mentre i minimi li raggiunge nei mesi estivi con valori intorno al 55%.

In dieci anni l'umidità relativa media annua non è cambiata più di tanto, mentre le precipitazioni hanno subito alti e bassi; nel 2001 si è avuto il valore minimo per mm caduti in un anno pari a 576 mentre nel 1996 si è riscontrato il valore più alto pari a 1.257.

Tav. 4.15, 4.16, 4.17 - Raccolta Differenziata Rifiuti di Cremona - Anni 1994/2003 -

Nell'ultimo decennio la raccolta differenziata nel comune di Cremona è più che raddoppiata passando da 6.8 milioni di Kg del 1994 a 14.8 nel 2003.

I miglioramenti più significativi sono stati fatti della carta passata da 2.7 a 5 mln, cresciuta quindi dell'84%, inoltre la categoria Altro, che comprende compostaggio domestico, pneumatici, legno, ecc..., ha subito un netto passo in avanti. Dieci anni fa era praticamente inesistente con 35.000 Kg, mentre ora sfiora i 3.000.000 di Kg posizionandosi al secondo posto dietro la carta.

Nella nostra città il fenomeno della differenziazione dei rifiuti ha preso piede ma deve ancora percorrere molta strada. La raccolta dei materiali organici non ha ancora raggiunto la giusta sensibilità, a differenza di molti paesi della provincia cremonese dove i comuni hanno messo a disposizione dei cittadini le strutture adatte per tale servizio.

Tav. 4.1 - Temperature e Tipologie di Giorni nei mesi di **Gennaio** - Anni 1993/2003 -

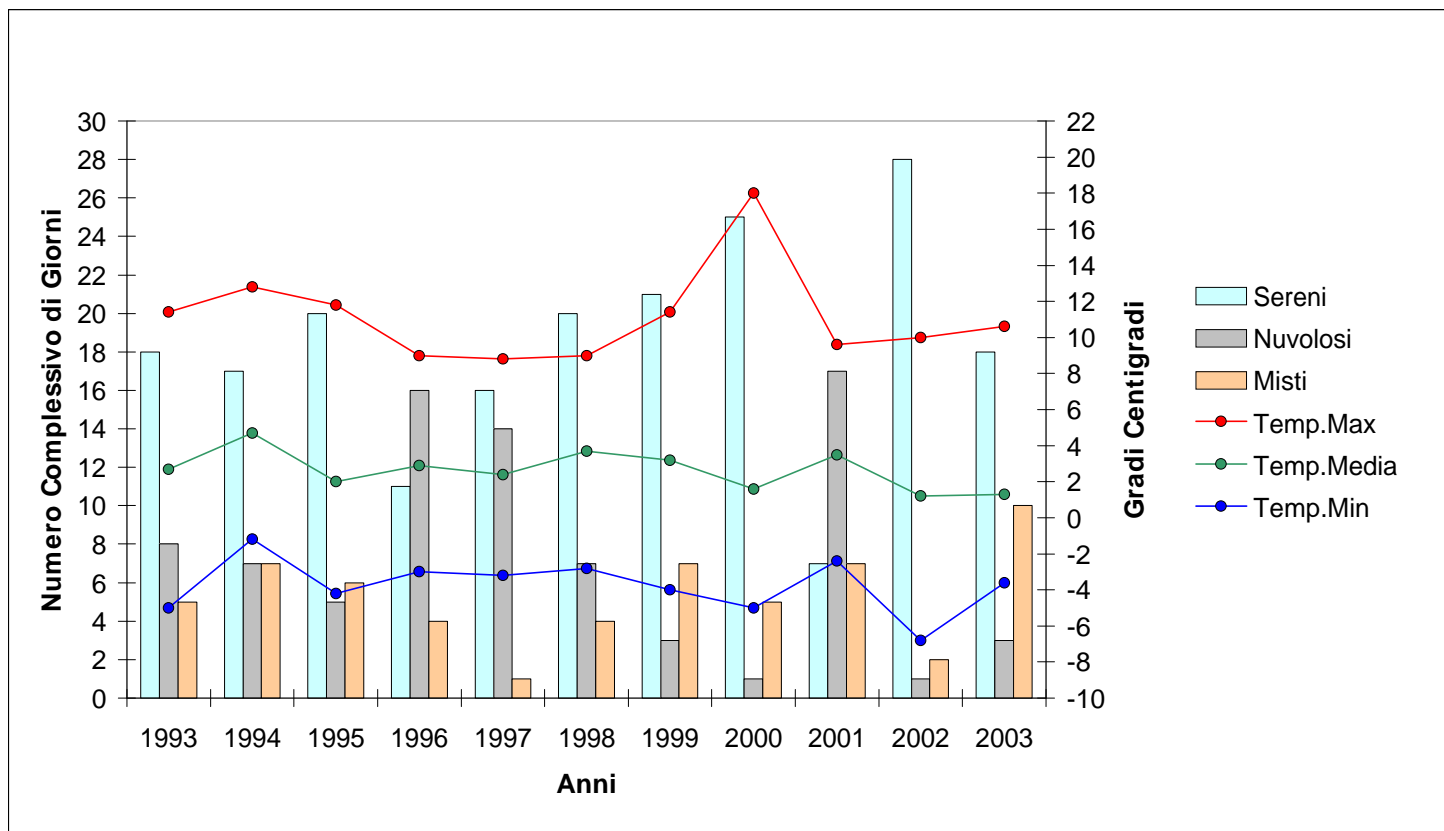

Fonte: Osservatorio Meteorologico Ala Ponzzone Cimino di Cremona

Tav. 4.2 - Temperature e Tipologie di Giorni nei mesi di **Febbraio** - Anni 1993/2003 -

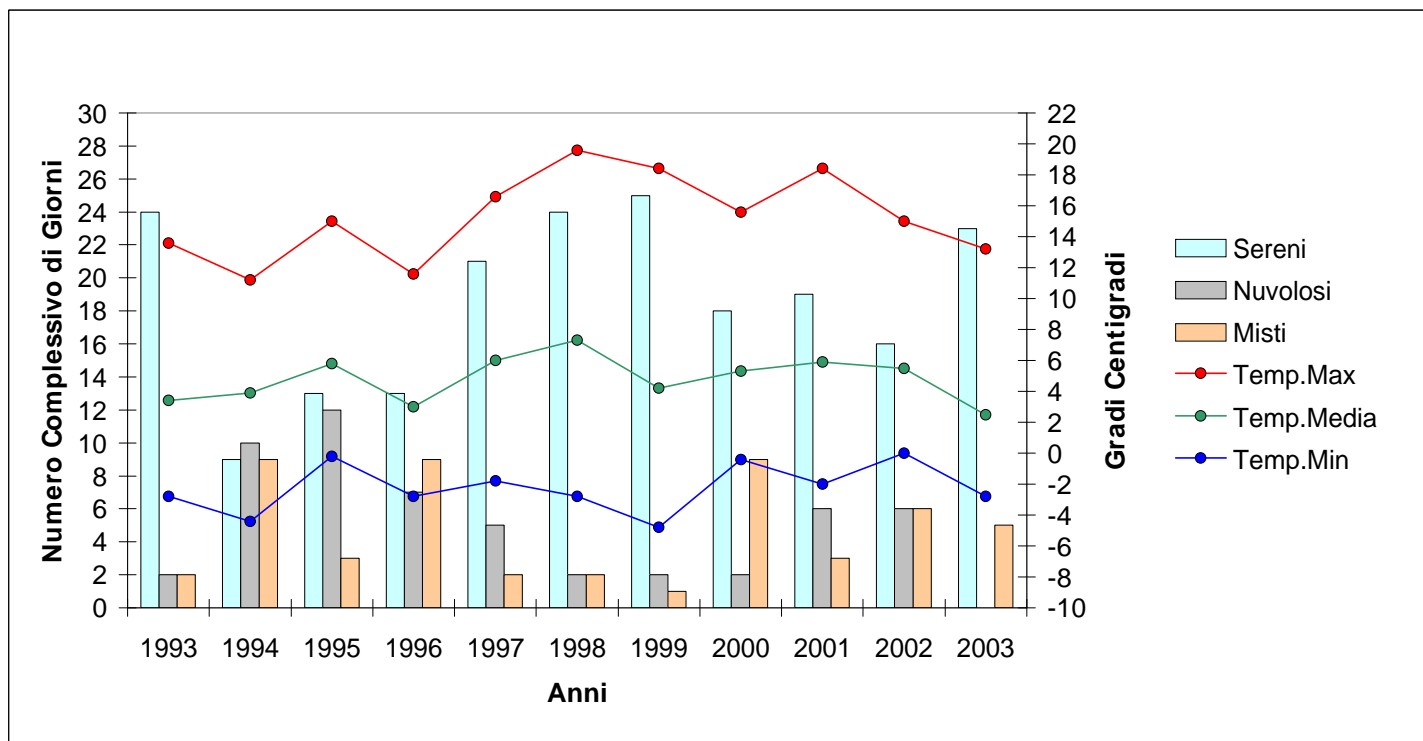

Fonte: Osservatorio Meteorologico Ala Ponzzone Cimino di Cremona

Tav. 4.3 - Temperature e Tipologie di Giorni nei mesi di **Marzo** - Anni 1993/2003 -

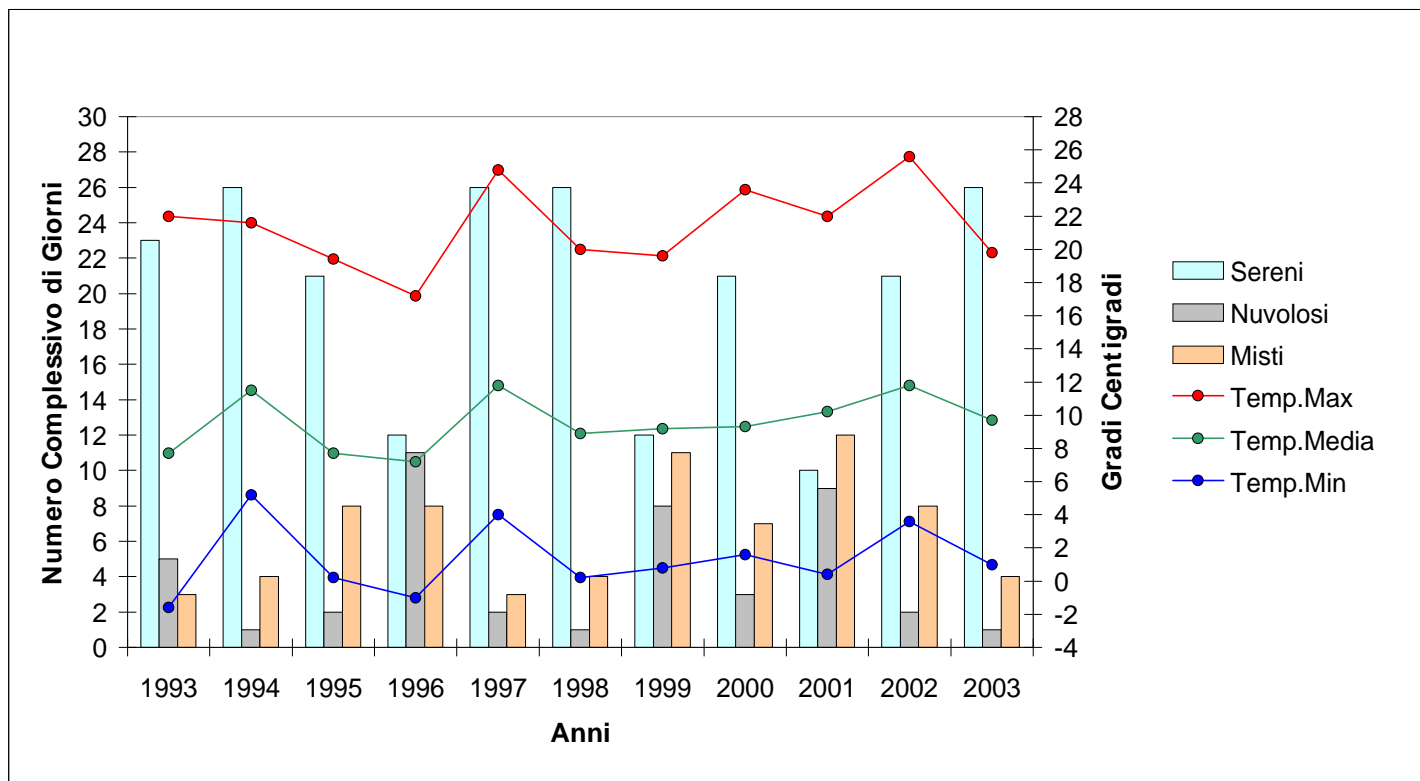

Fonte: Osservatorio Meteorologico Ala Ponzzone Cimino di Cremona

Tav. 4.4 - Temperature e Tipologie di Giorni nei mesi di **Aprile** - Anni 1993/2003 -

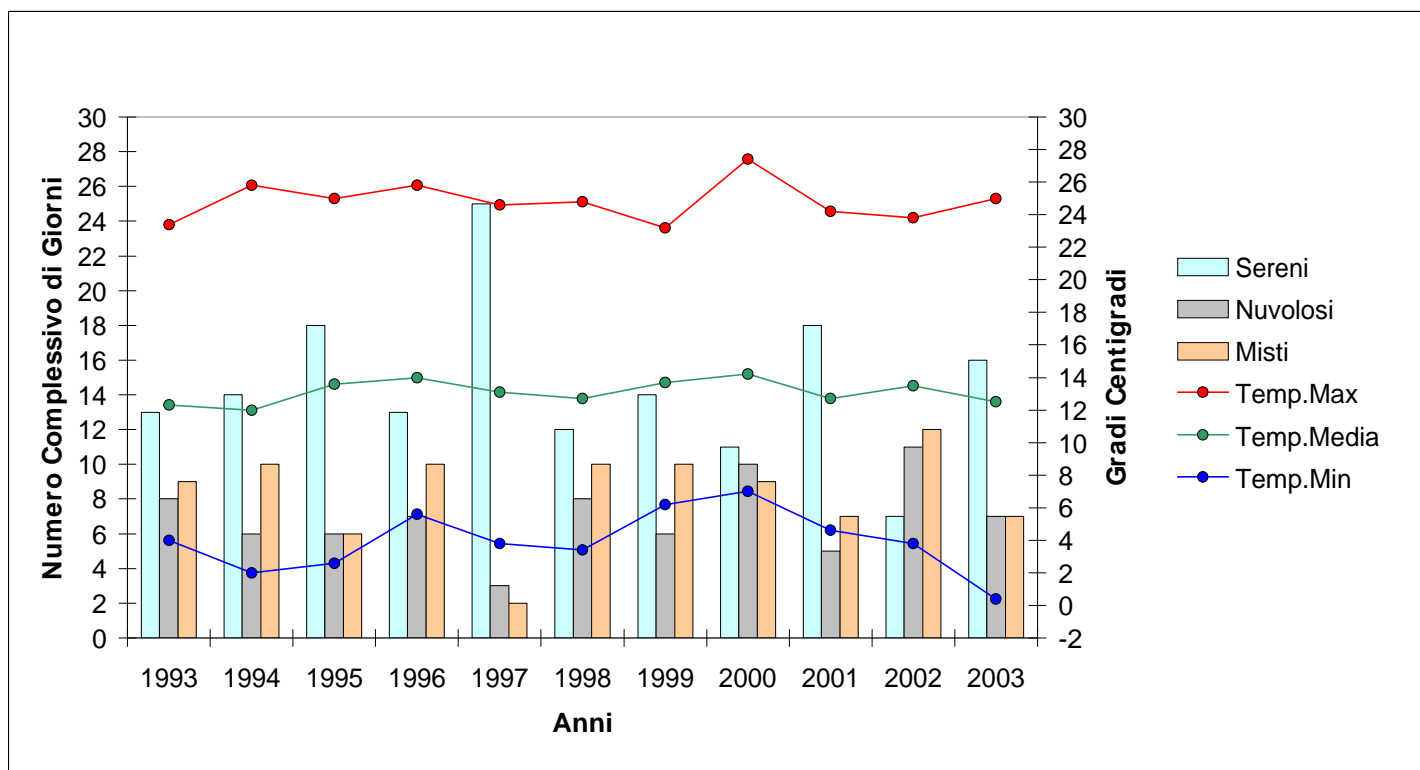

Fonte: Osservatorio Meteorologico Ala Ponzzone Cimino di Cremona

Tav. 4.5 - Temperature e Tipologie di Giorni nei mesi di **Maggio** - Anni 1993/2003 -

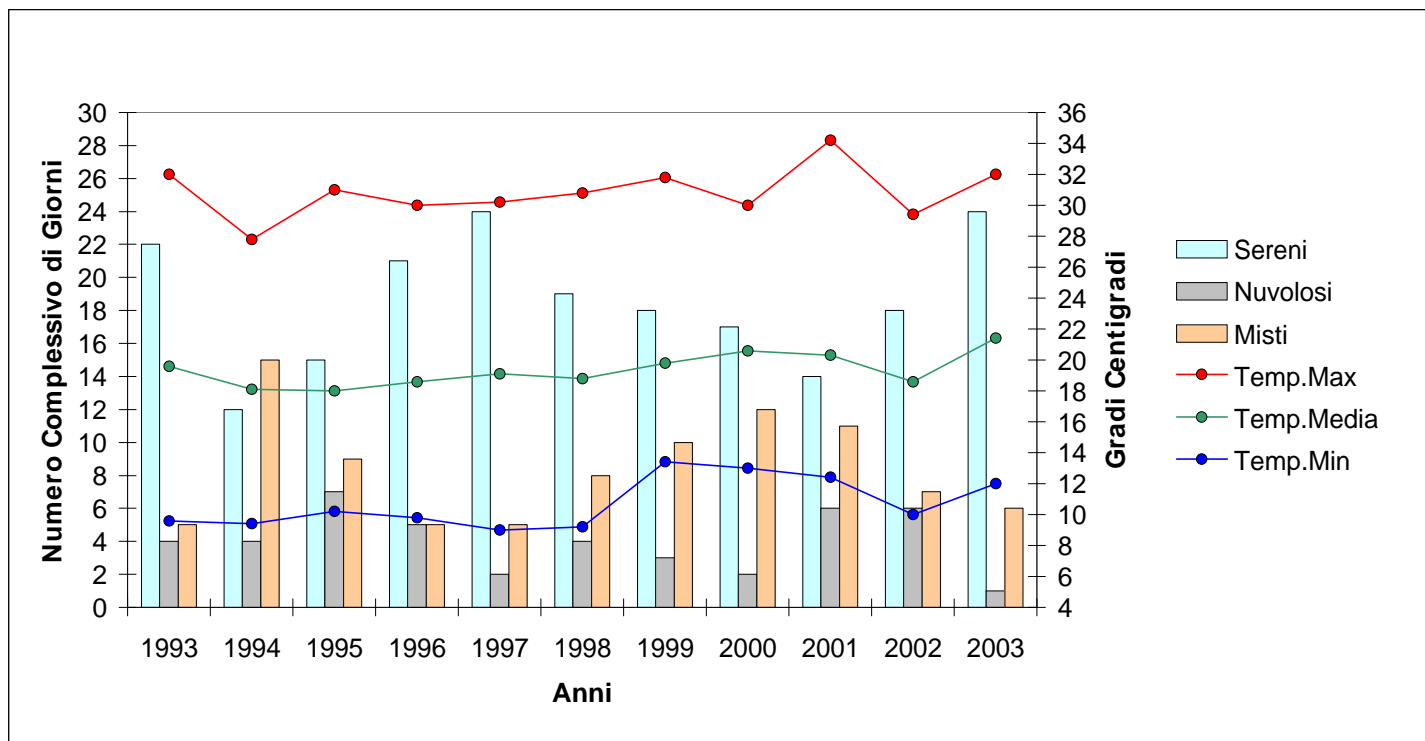

Fonte: Osservatorio Meteorologico Ala Ponzzone Cimino di Cremona

Tav. 4.6 - Temperature e Tipologie di Giorni nei mesi di **Giugno** - Anni 1993/2003 -

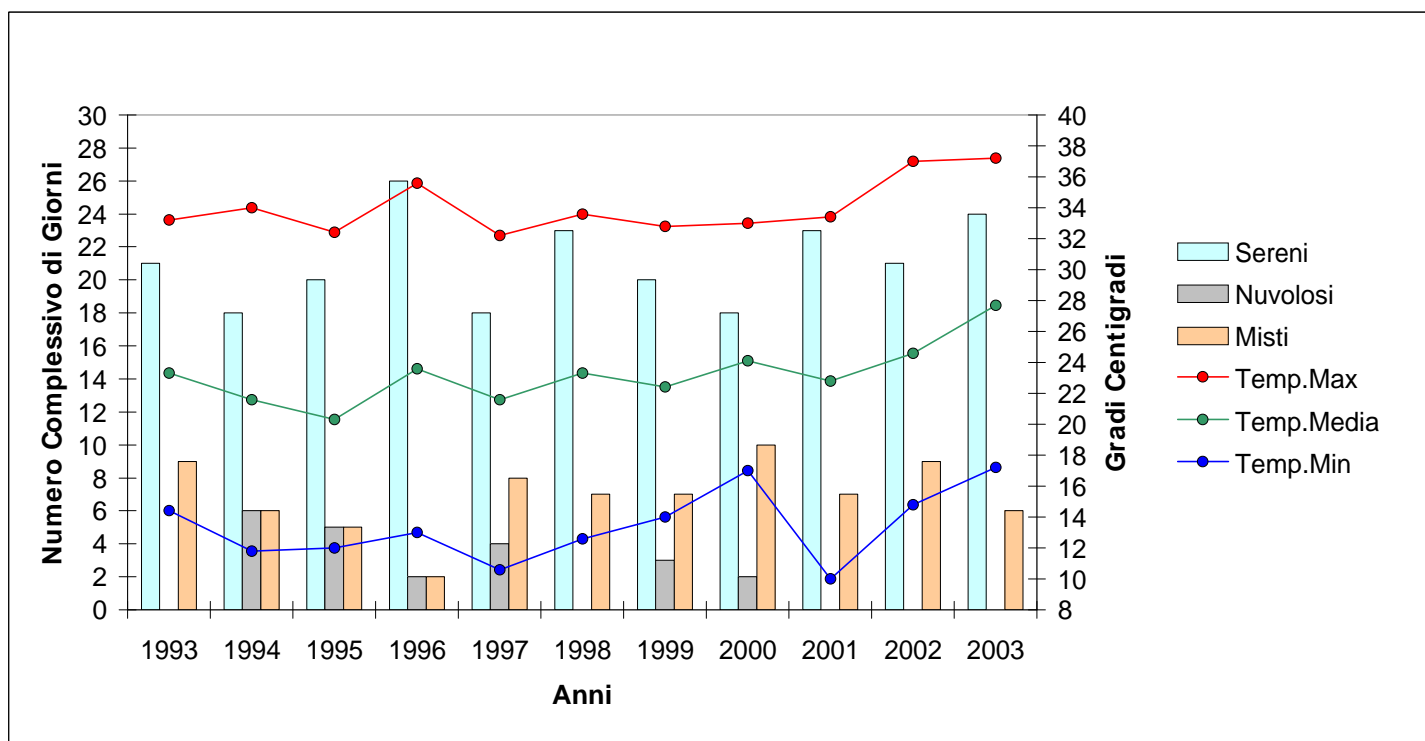

Fonte: Osservatorio Meteorologico Ala Ponzzone Cimino di Cremona

Tav. 4.7 - Temperature e Tipologie di Giorni nei mesi di **Luglio** - Anni 1993/2003 -

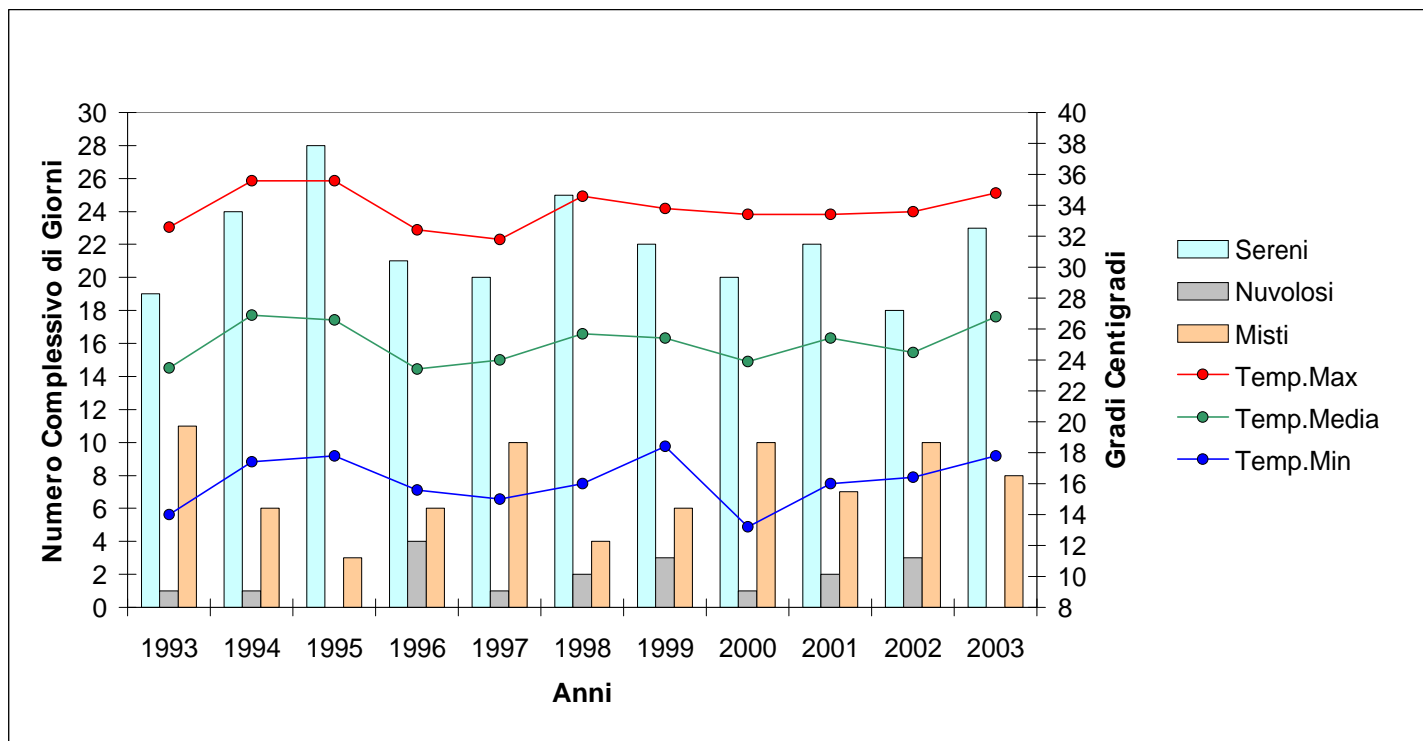

Fonte: Osservatorio Meteorologico Ala Ponzzone Cimino di Cremona

Tav. 4.8 - Temperature e Tipologie di Giorni nei mesi di **Agosto** - Anni 1993/2003 -

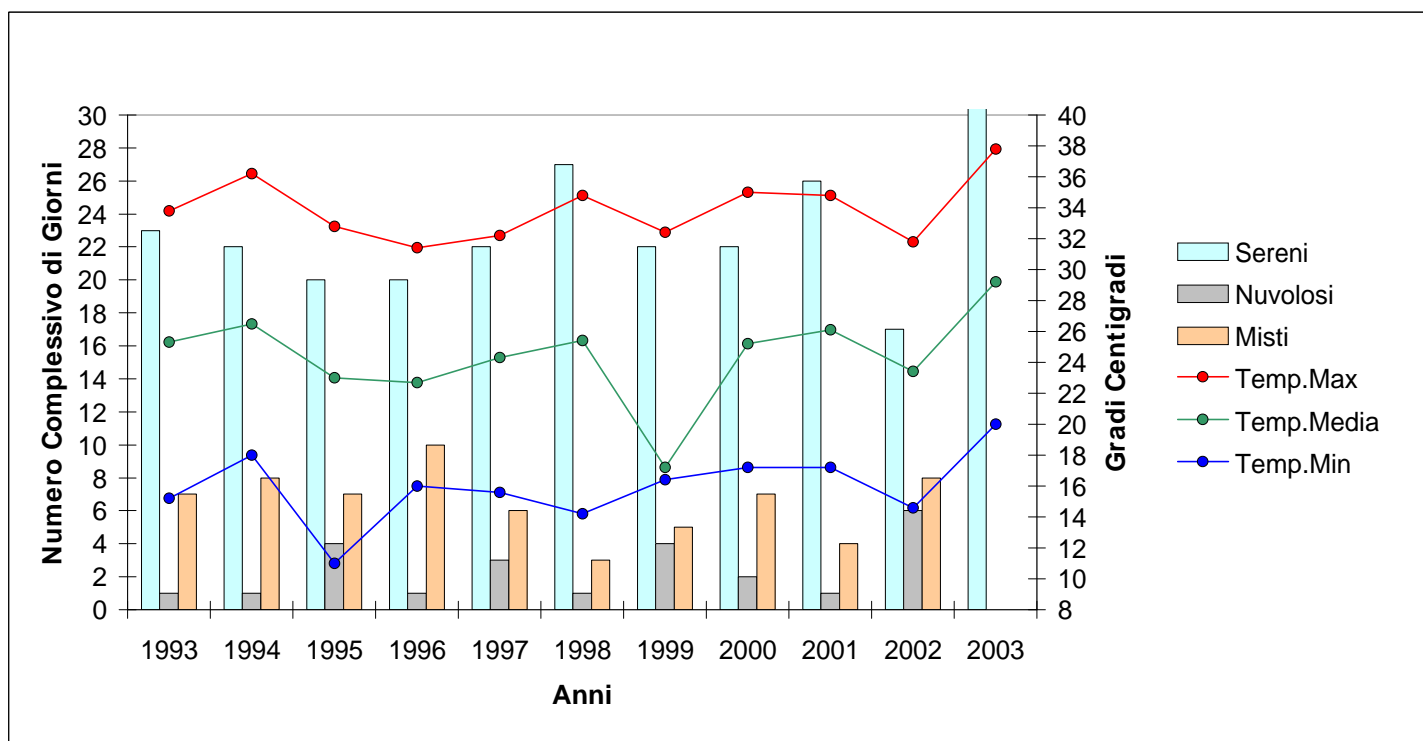

Fonte: Osservatorio Meteorologico Ala Ponzzone Cimino di Cremona

Tav. 4.9 - Temperature e Tipologie di Giorni nei mesi di **Settembre** - Anni 1993/2003 -

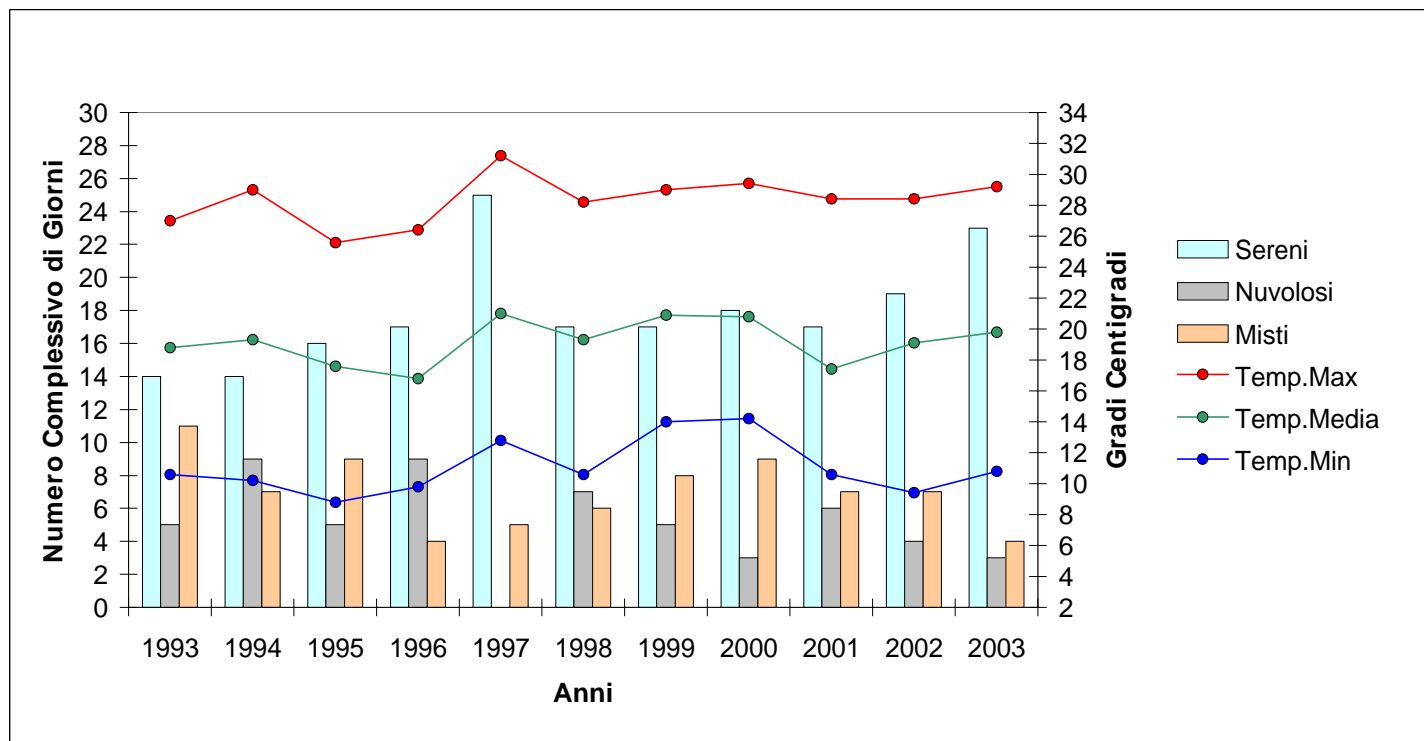

Fonte: Osservatorio Meteorologico Ala Ponzone Cimino di Cremona

Tav. 4.10 - Temperature e Tipologie di Giorni nei mesi di **Ottobre** - Anni 1993/2003 -

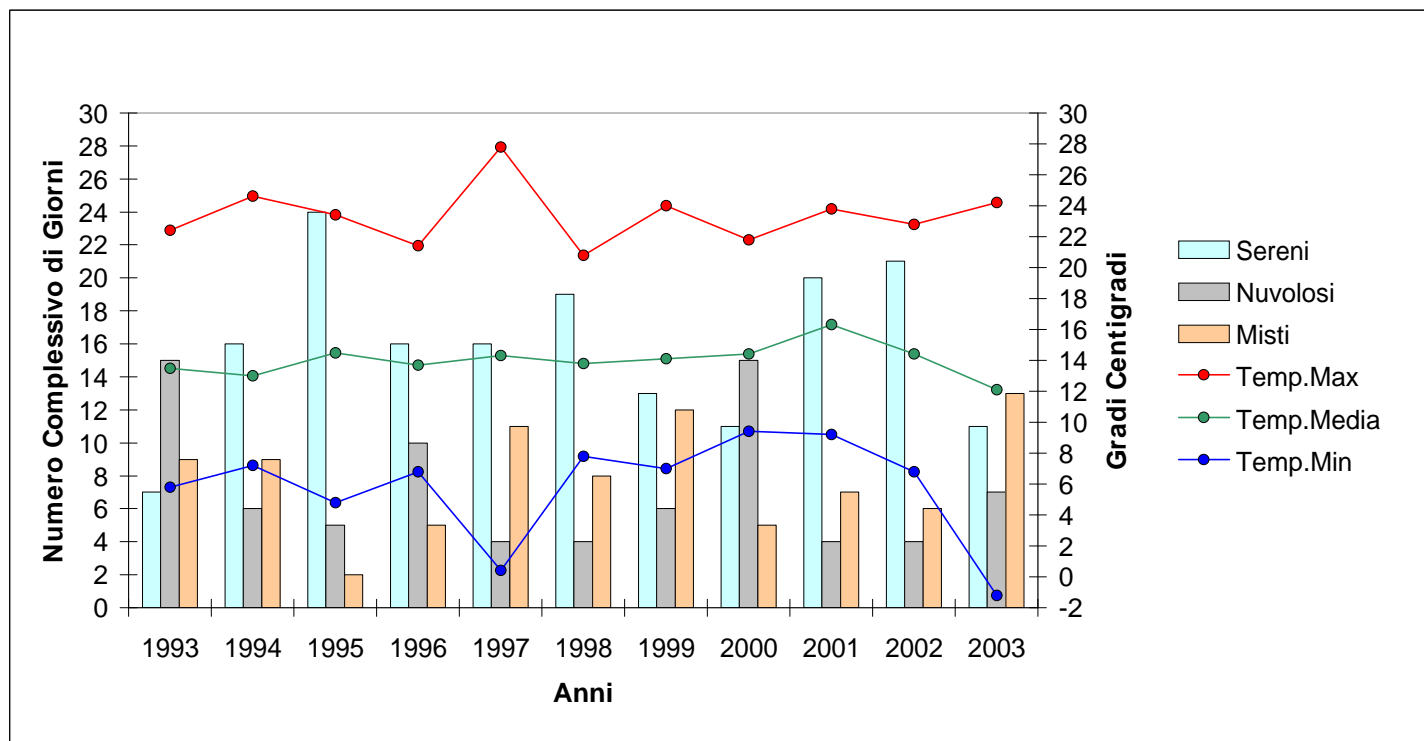

Fonte: Osservatorio Meteorologico Ala Ponzone Cimino di Cremona

Tav. 4.11 - Temperature e Tipologie di Giorni nei mesi di **Novembre** - Anni 1993/2003 -

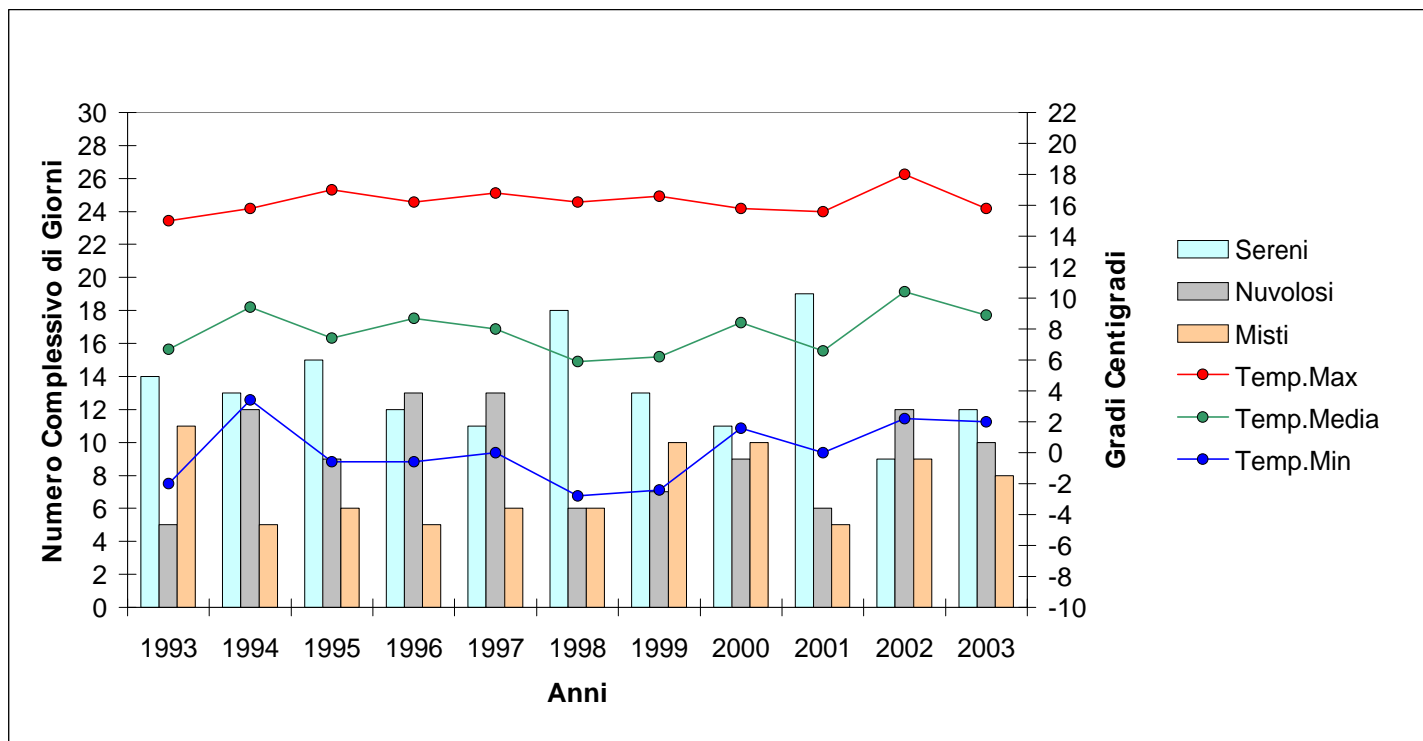

Fonte: Osservatorio Meteorologico Ala Ponzzone Cimino di Cremona

Tav. 4.12 - Temperature e Tipologie di Giorni nei mesi di **Dicembre** - Anni 1993/2003 -

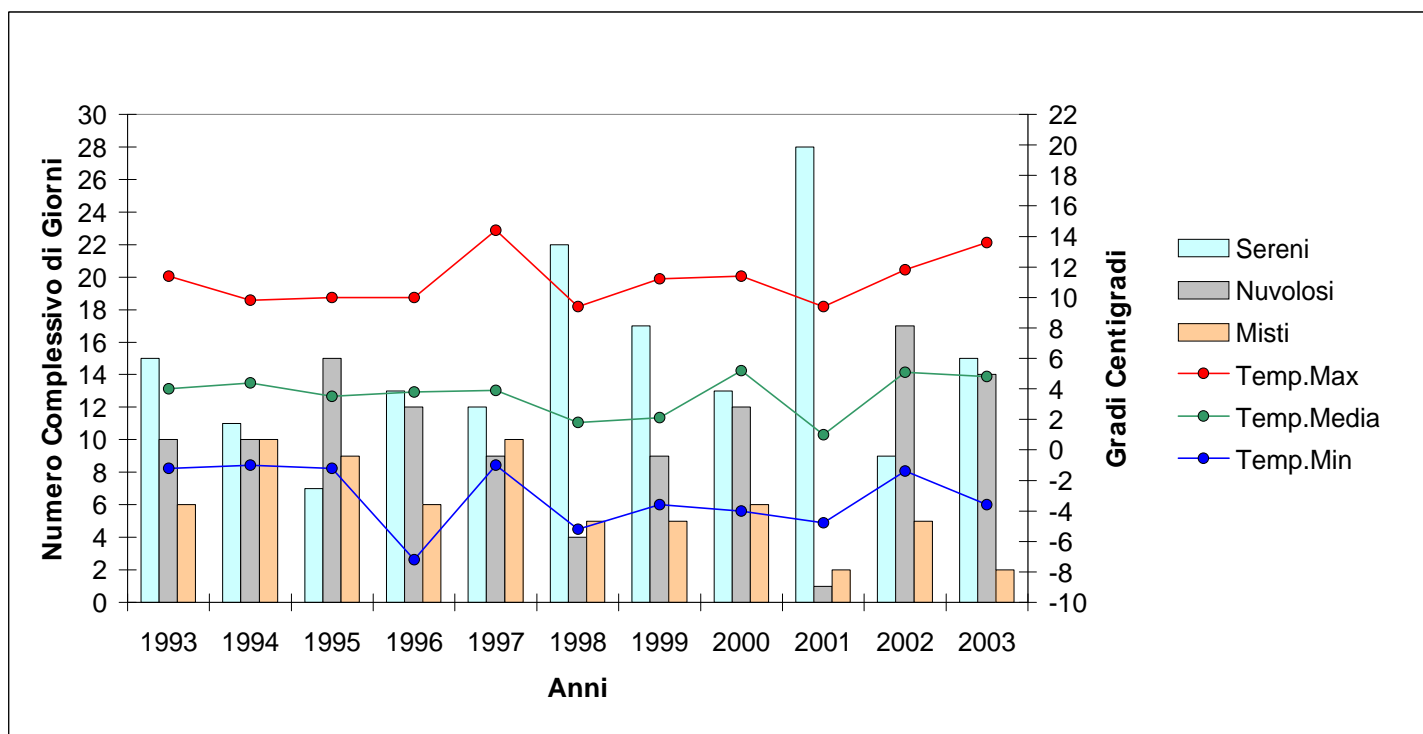

Fonte: Osservatorio Meteorologico Ala Ponzzone Cimino di Cremona

Tav. 4.13 - Media Precipitazioni e Umidità Relativa Media per Mesi - Anni 1993/2003 -

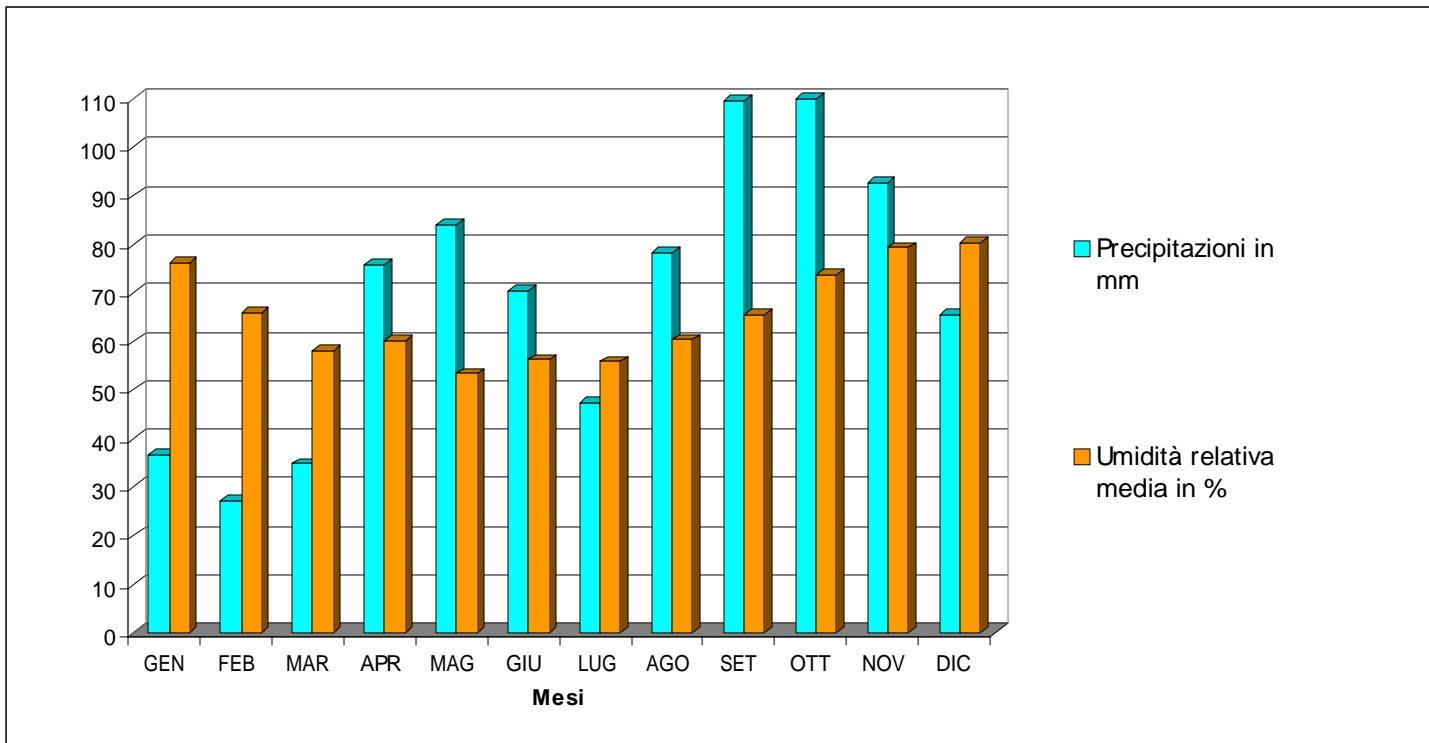

Fonte: Osservatorio Meteorologico Ala Ponzone Cimino di Cremona

Tav. 4.14 - Totale Precipitazioni in mm in un Anno - Anni 1993/2003 -

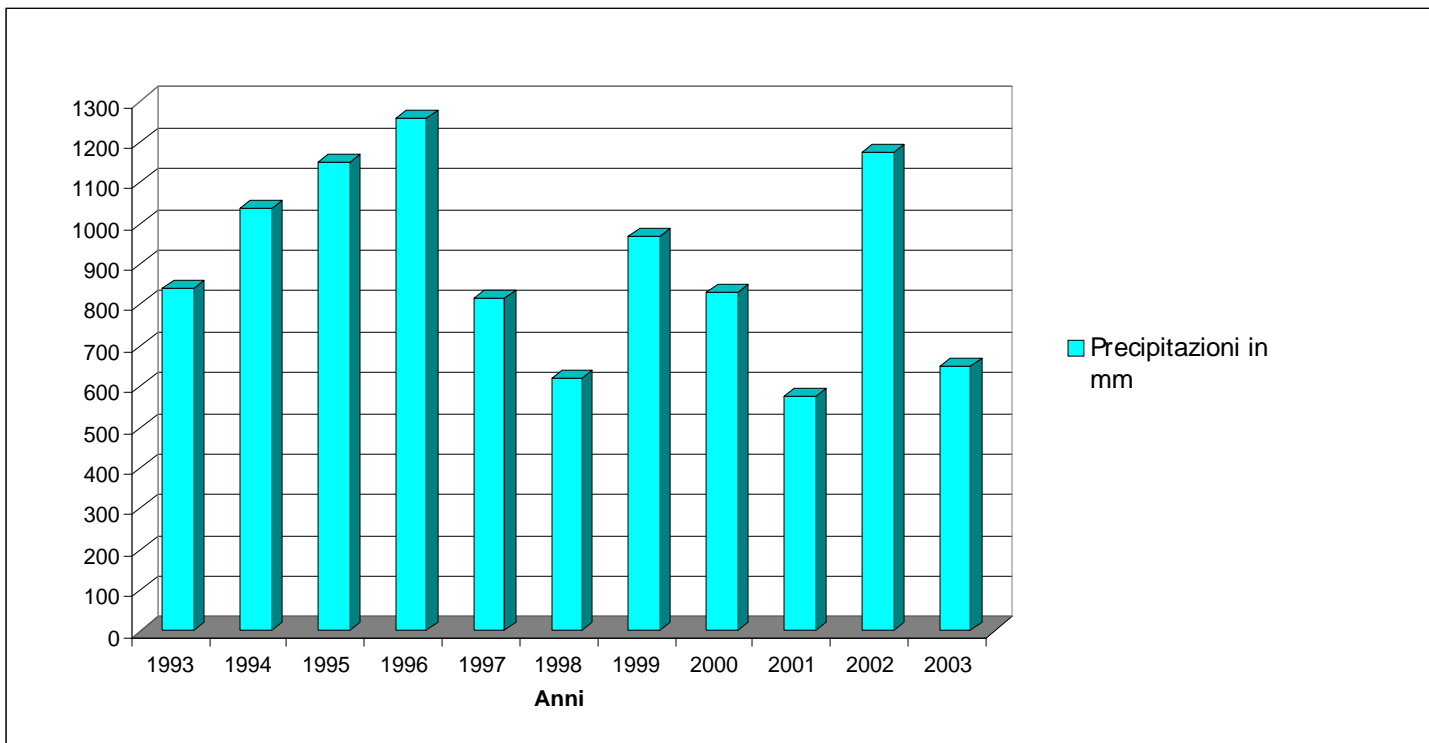

Fonte: Osservatorio Meteorologico Ala Ponzone Cimino di Cremona

Tav. 4.15 - Raccolta Differenziata nel Comune di Cremona - Anni 1994/2003 -

	1994	1995	1996	1997	1998
Carta	2.742.260	2.634.590	3.564.002	4.194.600	4.564.540
Vetro	2.112.310	2.117.520	2.156.950	2.067.840	2.211.140
Organico	1.489.400	1.576.610	2.379.060	2.150.442	2.381.705
Verde	1.192.700	1.111.395	1.890.410	1.566.853	1.707.892
Umido	296.700	465.215	488.650	583.589	673.813
Metalli	147.646	191.353	195.766	257.119	326.257
Plastica	278.039	312.073	351.168	367.840	352.156
Rup	19.442	12.592	19.786	111.116	155.879
Altro	35.944	42.639	308.177	1.424.875	1.736.450
TOTALE	6.825.041	6.887.377	8.974.909	10.573.832	11.728.127

	1999	2000	2001	2002	2003
Carta	4.804.306	4.992.550	5.144.496	5.064.115	5.049.684
Vetro	2.390.250	2.481.900	2.490.880	2.615.520	2.792.520
Organico	3.166.875	2.703.510	2.619.122	2.697.651	2.648.623
Verde	2.476.017	2.111.730	2.207.900	2.306.190	2.249.120
Umido	690.858	591.780	411.222	391.461	399.503
Metalli	416.622	637.662	539.242	590.133	665.920
Plastica	390.310	387.765	442.465	409.656	464.677
Rup	199.909	229.669	233.169	221.859	282.285
Altro *	2.363.012	2.355.593	2.584.997	2.679.555	2.968.873
TOTALE	13.731.284	13.788.649	14.054.371	14.278.489	14.872.582

Fonte: AEM Cremona - Dati in Kg -

* (Compostaggio domestico, accumulatori piombo, toner, olio minerale, filtri olio, olio alimentare, pneumatici, scarpe, legno, mobilio, vestiti)

Tav. 4.16 - Indicatori sulla Raccolta Differenziata nel Comune di Cremona - Anni 1994/2003 -

	Raccolta Totale dal 1994 al 2003	Raccolta Media Annuale	Raccolta Media Giornaliera	Incremento % dal 1994 al 2003
Carta	42.755.143	4.275.514	11.704	84
Vetro	23.436.830	2.343.683	6.416	32
Organico	23.812.998	2.381.300	6.519	78
Verde	18.820.207	1.882.021	5.152	89
Umido	4.992.791	499.279	1.367	35
Metalli	3.967.720	396.772	1.086	351
Plastica	3.756.149	375.615	1.028	67
Rup	1.485.706	148.571	407	1.352
Altro *	16.500.115	1.650.012	4.517	8.160
TOTALE	115.714.661	11.571.466	31.677	118

Fonte: AEM Cremona - Dati in Kg -

* (Compostaggio domestico, accumulatori piombo, toner, olio minerale, filtri olio, olio alimentare, pneumatici, scarpe, legno, mobilio, vestiti)

Tav. 4.17 - Andamento della Raccolta Differenziata nel Comune di Cremona - Anni 1993/2004 -

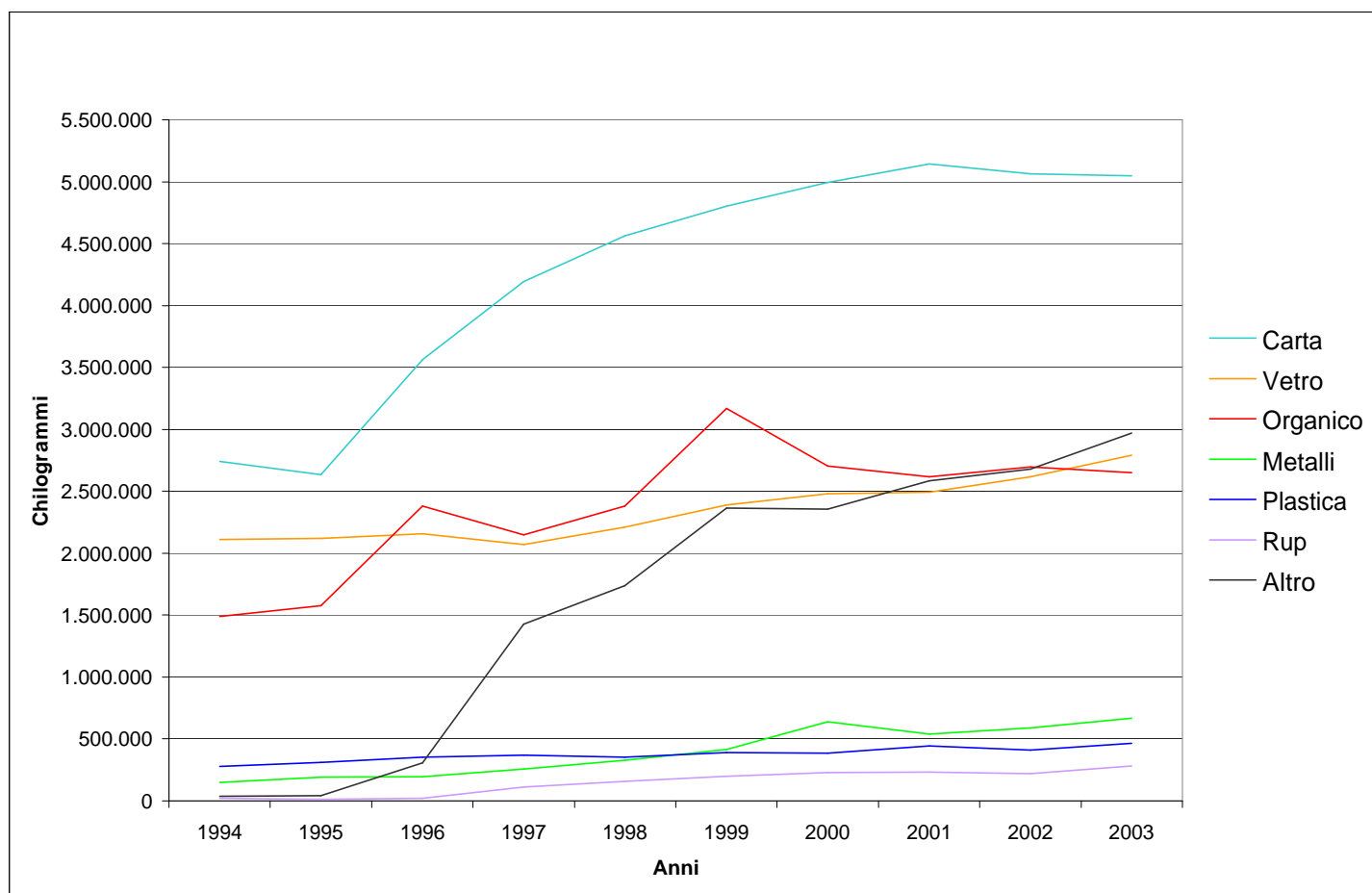

Fonte: AEM Cremona - Dati in Kg -

Tav. 4.18 - Impianti Sportivi di Proprietà Comunale - Anno 2003 -

	Impianti	Utenti
Palestre	40	384.359
Campi Calcio	21	380.428
Bocciodromo	1	97.231
Piscine	4	88.360
Campo Atletica Leggera	1	30.602
Campi Calcetto	3	23.583
Pista Ciclistica	1	18.236
Pista Motocross	1	4.970
Impianti Pattinaggio	3	3.156
TOTALE	75	1.030.925

Fonte: Uff. Sport del Comune

Tav. 4.19- Idrografia del Comune di Cremona - Anno 2003 -

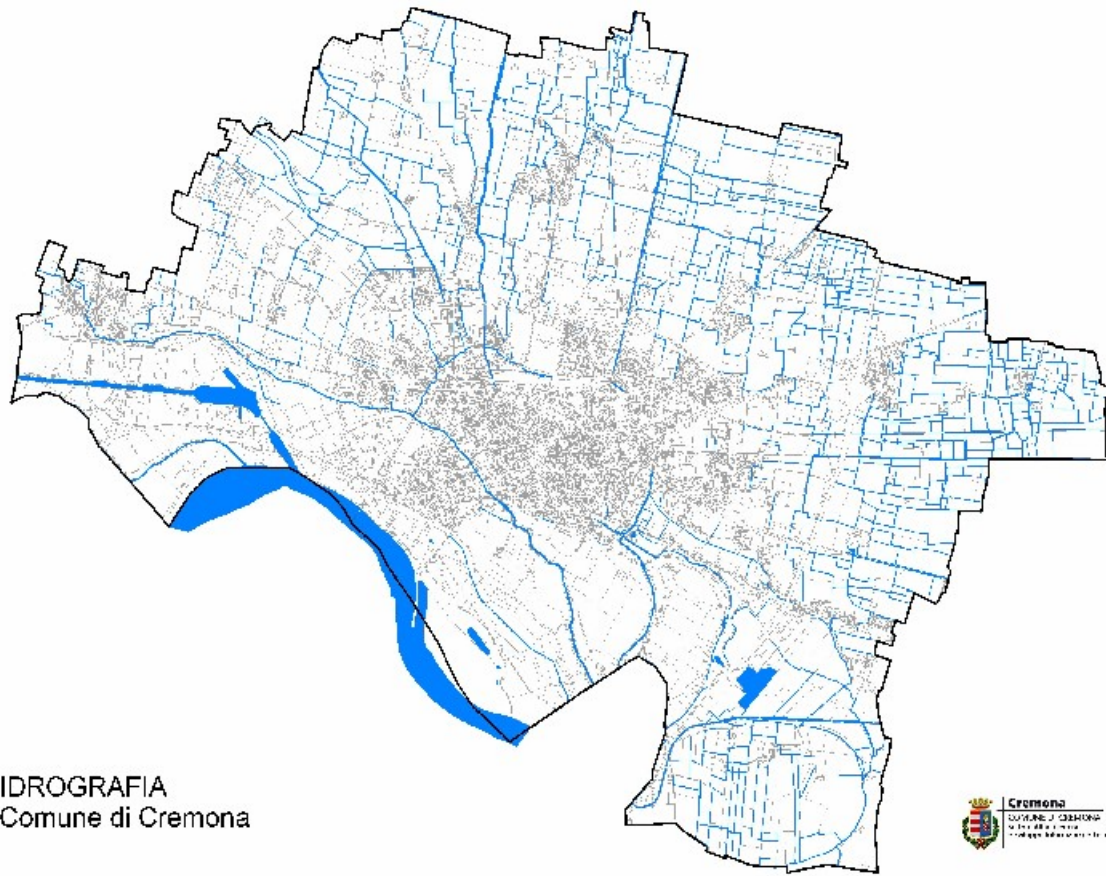

Fonte: S.I.T. del Comune

Capitolo 5

Economia e Finanza

Tav. 5.1 - Aziende Agricole e Relativa Superficie Totale, alla Data dei Censimenti -

COMUNE	1970	1982	1990	2000
Aziende	277	208	178	127
Superficie	4.938	4.694,5	4.199,4	3.959,1

PROVINCIA	1970	1982	1990	2000
Aziende	11.052	8.598	7.523	5.483
Superficie	153.563	152.839,5	153.301,3	147.544,4

Fonte: ISTAT - Superficie in ettari -

Le aziende agricole nel corso degli ultimi trent'anni hanno subito un netto ridimensionamento dimezzandosi sia nel comune (150 aziende in meno dal 1970) che nella provincia di Cremona (meno 5.569). La relativa superficie è diminuita, ma in misura inferiore passando da 4.938 ettari a 3.959 per quanto riguarda la città e da 153.563 ettari a 147.544 per la provincia.

Tav. 5.2 - Superficie Aziendale, Secondo l'Utilizzazione dei Terreni, alla Data dei Censimenti -

	COMUNE		PROVINCIA	
	1990	2000	1990	2000
SUPERFICE AGRICOLA UTILIZZATA	3.780,3	3.700,2	137.916,0	131.007,9
Seminativi e orti familiari	3.747,8	3.676,2	122.042,8	117.100,5
Coltivazioni permanenti	18,5	4,0	629,0	784,4
Pascoli e prati	14,0	20,0	15.244,2	13.123,0
SUPERFICE AGRICOLA NON UTILIZZATA	419,1	258,9	15.385,3	11.947,2
Boschi e arboricoltura da legno	42,9	64,3	5.744,9	4.950,8
Altre superfici	376,2	194,6	9.640,4	6.996,4
TOTALE	4.199,4	3.959,1	153.301,3	142.955,1

Fonte: ISTAT - Superficie in ettari -

Si può tranquillamente affermare che tutta la superficie agricola utilizzata riguarda i seminativi e gli orti familiari, ben poco spazio hanno, nella nostra terra, coltivazioni permanenti, pascoli e prati.

Tav. 5.3 - Superficie Agricola del **Comune** di Cremona -

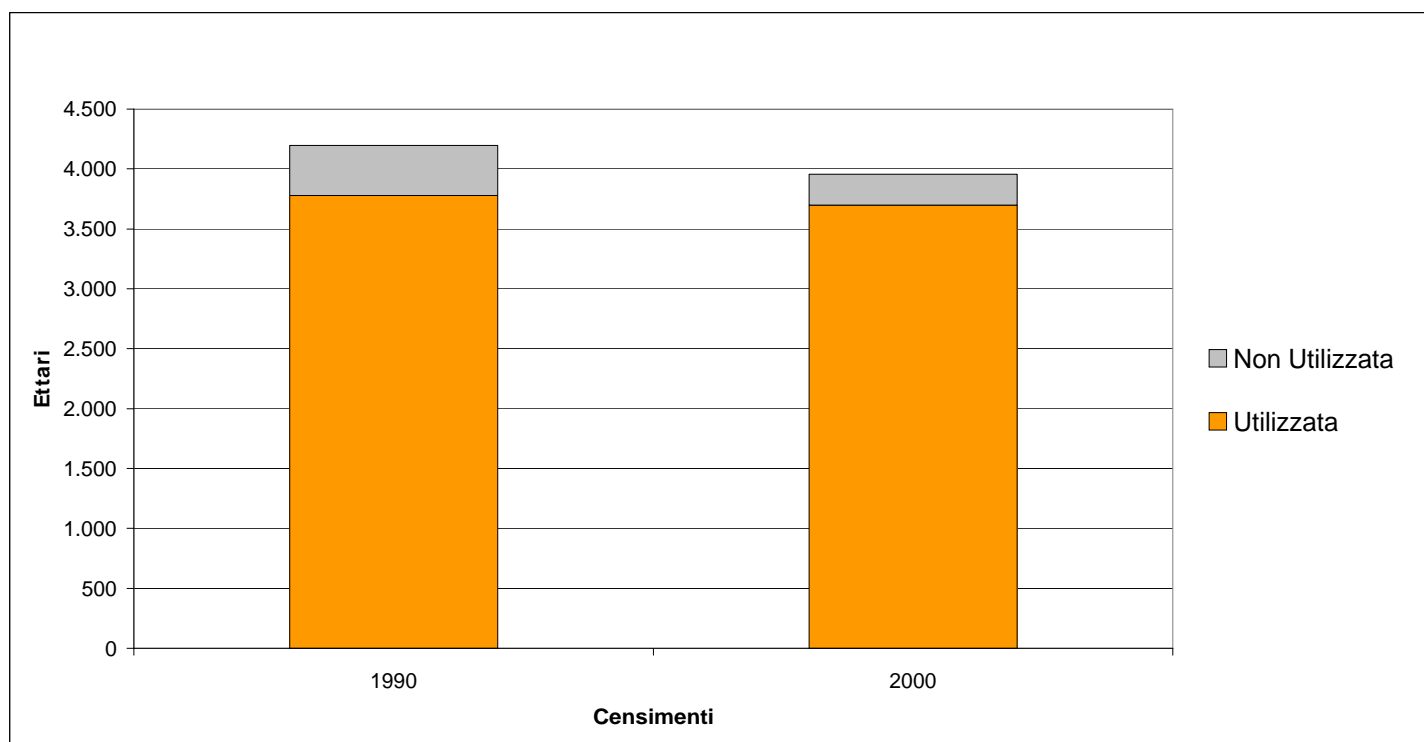

Fonte: ISTAT - Superficie in ettari -

Tav. 5.4 - Superficie Agricola della **Provincia** di Cremona -

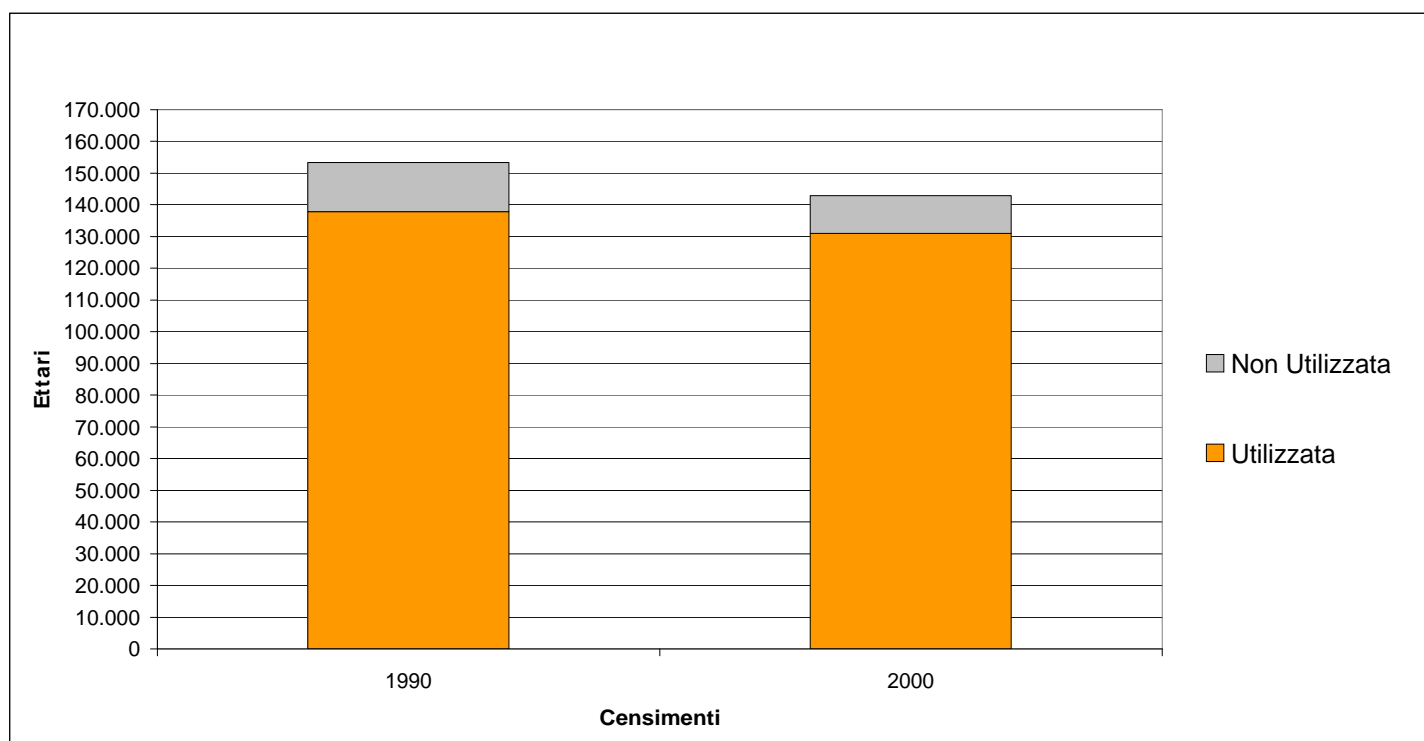

Fonte: ISTAT - Superficie in ettari -

Tav. 5.5 - Sup. Agricola nel Comune di Cremona, per Principali Coltivazioni, al Censimento del 2000 -

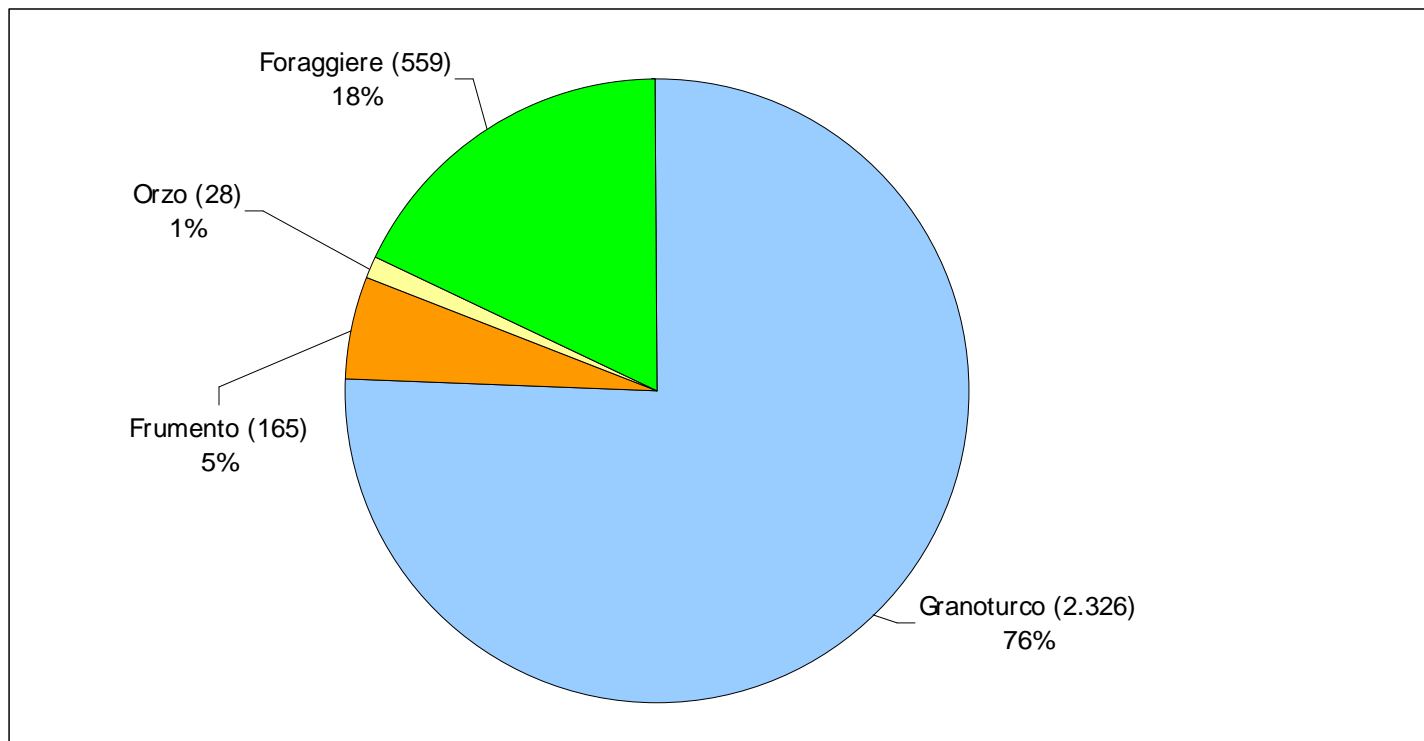

Fonte: ISTAT - Superficie in ettari -

Alla data del censimento 2000 il Granoturco è risultato essere la maggior coltivazione del territorio cremonese con il 75% nel comune e il 63% nella provincia. Seguono poi le colture foraggiere rispettivamente con il 18% ed il 31%. Poco riscontro trovano invece il frumento (5,4% e 4,5%) e l'orzo (0,9% e 2,1%).

Tav. 5.6 - Sup. Agricola nella Provincia di Cremona, per Principali Coltivazioni, al Censimento del 2000 -

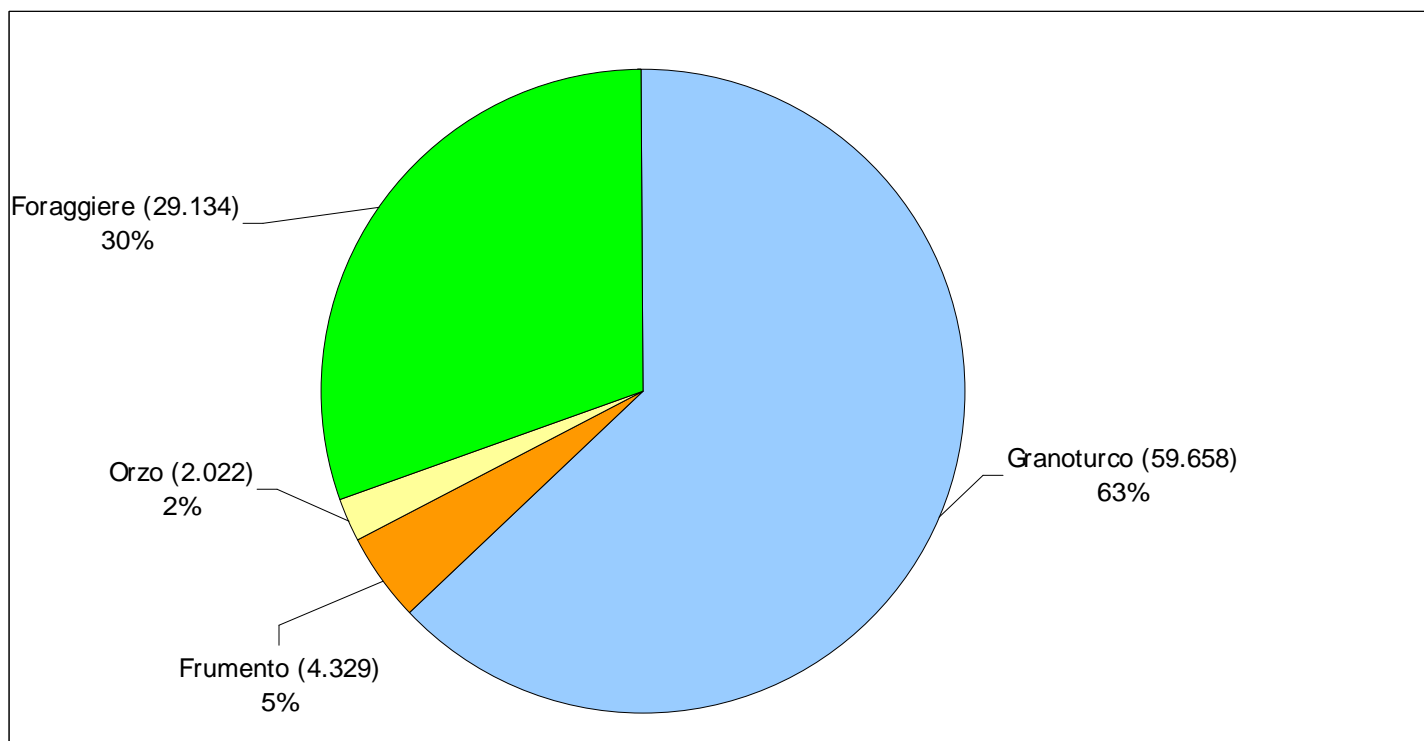

Fonte: ISTAT - Superficie in ettari -

Tav. 5.7 - Numero dei Capi, per Principali Categorie di Bestiame, al Censimento del 2000 -

	COMUNE	PROVINCIA
Avicunicoli	279.000	3.515.546
Suini	6.517	643.656
Bovini	4.040	276.916
di cui Vacche	1.773	121.326
Bufalini	36	1.354
Equini	13	760
Ovini e caprini	0	2.865
TOTALE	291.379	4.562.423

Fonte: ISTAT

Al censimento del 2000, nel comune c'erano 279.000 capi di bestiame avicunicolo che rappresentavano il 96% di animali nel comune ed anche nella provincia tali animali avevano una presenza massiccia occupando, con 3,5 mln, il 77%. Significative, soprattutto in provincia, la presenza di suini (14%) e di bovini (6%).

Tav. 5.8 - Reddito per Settore d'Attività - Anno 1999 -

	COMUNE	PROVINCIA
Industria	12.243.793.996	19.813.077.205
Servizi	8.732.633.362	17.937.383.733
Agricoltura	178.802.027	363.243.762
TOTALE	21.155.229.384	38.113.704.700

Fonte: Elaborazioni su dati ISTAT - Valori in Euro -

Tav. 5.9 - Reddito per Settore d'Attività nel Comune di Cremona - Anno 1999 -

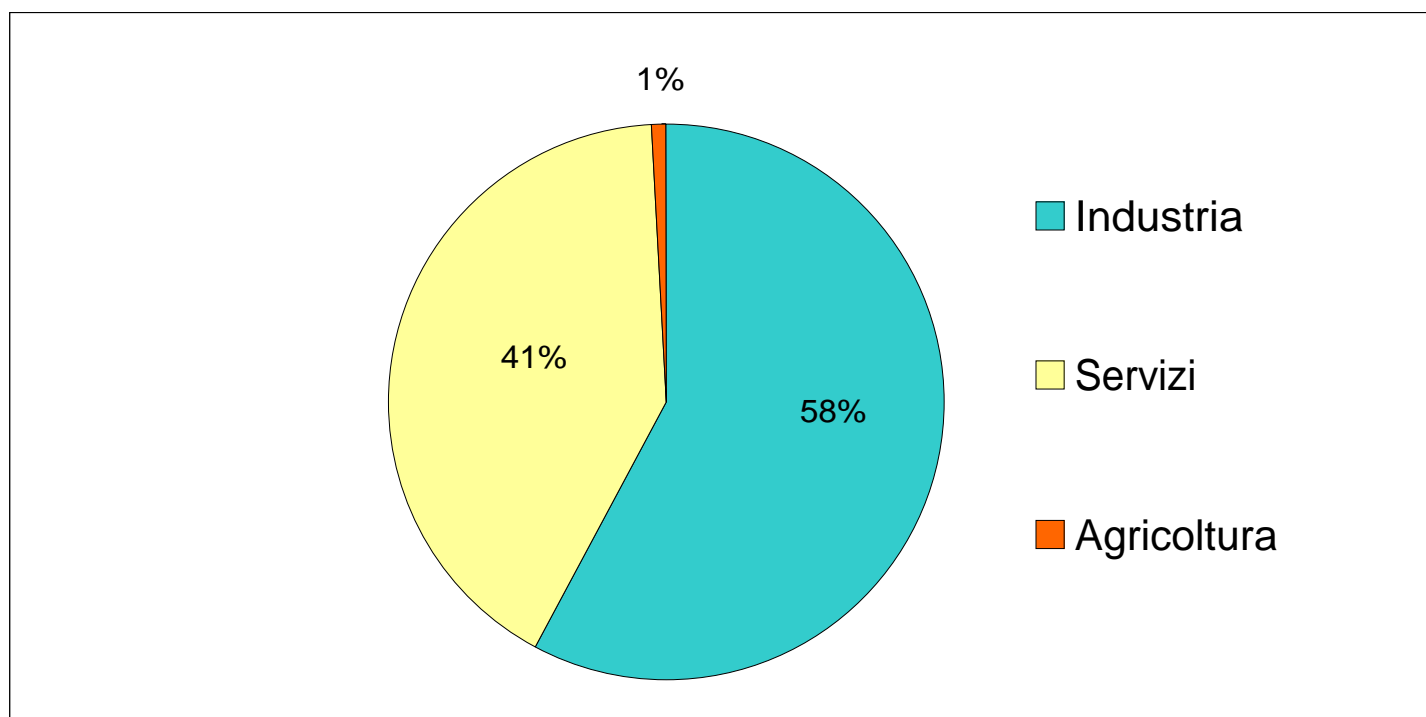

Fonte: Elaborazioni su dati ISTAT - Valori in Percentuali -

Tav. 5.10 - Reddito per Settore d'Attività nella Provincia di Cremona - Anno 1999 -

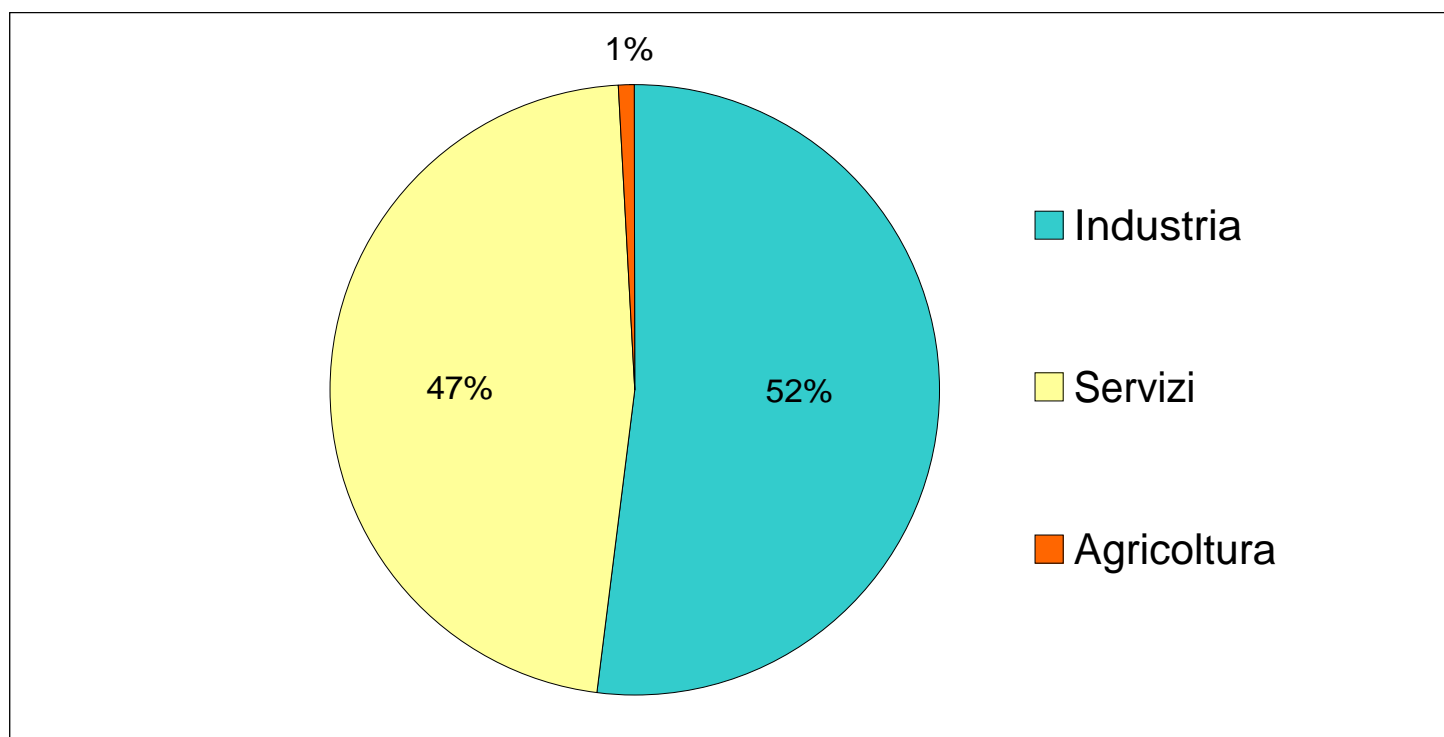

Fonte: Elaborazioni su dati ISTAT - Valori in Percentuali -

Nell'anno 1999 il settore industriale era quello più redditizio (58% nel comune e 52% nella provincia), il terziario aveva rispettivamente il 41% e il 47%, mentre l'agricoltura occupava l'1% in entrambi.

Tav. 5.11 - Veicoli Circolanti - Anni 2000/2001 -

	COMUNE		PROVINCIA	
	2000	2001	2000	2001
Autovetture	42.018	42.026	184.725	186.488
Motocicli	5.226	5.559	18.876	20.082
Autocarri	3.759	3.878	18.896	19.716
Rimorchi	1.264	1.198	4.829	4.903
Altri Veicoli	163	233	740	844
Motocarri	192	174	595	561
TOTALE	52.622	53.068	228.661	232.594

Fonte: Automobile Club d'Italia

Nel 2001 a Cremona c'erano complessivamente 53.068 veicoli di cui 42.026 autovetture; ciò significa che c'era un'automobile ogni 1,69 abitanti.

Tav. 5.12 - Altri Dati - Anni 2001/2002 -

	COMUNE		PROVINCIA	
	2001	2002	2001	2002
Abbonamenti alla televisione (Fonte: RAI)	27.220	27.384	112.800	113.306
Sportelli bancari al 31 dicembre (Fonte: Banca d'Italia)	53	53	254	255
Raccolta di rifiuti solidi urbani (Fonte: Amministrazione provinciale di Cremona, dati in kg)	25.619.530	25.497.710	94.256.852	86.290.010

Nel comune ci sono 53 sportelli bancari mentre gli abbonamenti RAI sono 27.384. La raccolta di rifiuti solidi urbani è diminuita dal 2001 al 2002 probabilmente per la parallela crescita della raccolta differenziata.

Tav. 5.13 - Imprese Attive e Addetti al 31.12.2003 -

	COMUNE		PROVINCIA	
	Imprese	Addetti	Imprese	Addetti
Attività manifatturiere	666	4.782	3.934	28.199
Comm.ingr.e dett., rip.beni pers.e per la casa	1.629	3.254	6.777	11.573
Attiv.immob., noleggio, informat., ricerca	773	2.025	2.467	5.555
Costruzioni	735	1.282	4.168	6.542
Alberghi e ristoranti	355	669	1.350	2.455
Altri servizi pubblici, sociali e personali	366	622	1.298	1.945
Trasporti, magazzinaggio e comunicaz.	198	442	977	1.586
Agricoltura, caccia e silvicoltura	254	434	5.259	6.108
Sanità e altri servizi sociali	35	383	90	679
Intermediaz.monetaria e finanziaria	218	356	591	950
Prod.e distrib.energ.elettr., gas e acqua	29	189	51	274
Imprese non classificate	3	115	11	179
Istruzione	23	78	58	201
Estrazione di minerali	0	5	21	122
Pesca, piscicoltura e servizi connessi	1	1	18	11
TOTALE	5.285	14.637	27.070	66.379

Fonte: InfoCamere

E' nelle attività manifatturiere che si concentra il maggior numero d'addetti con il 32,7% nel comune ed il 42,5% nella provincia. Al secondo posto troviamo la categoria del commercio all'ingrosso e al dettaglio, rispettivamente con il 22,2% ed il 17,4%, ma al primo posto per quanto riguarda il numero delle imprese attive.

Tav. 5.14 - Imprese Attive nel Settore del Commercio - Anni 2001/2002 -

	COMUNE		PROVINCIA	
	2001	2002	2001	2002
Autoveicoli	204	202	873	859
Ingrosso e intermediari	669	670	2.504	2.519
Dettaglio	789	779	3.460	3.427

Fonte: Infocamere

Prezzi al Consumo

La rilevazione dei prezzi al consumo effettuata mensilmente dai Comuni capoluogo di provincia, fra cui Cremona, ha lo scopo di rendere disponibile un ampio insieme di informazioni sui prezzi praticati a livello locale per gran parte di beni e servizi compresi in un paniere, che rappresenta il più fedelmente possibile i consumi delle famiglie nella loro globalità.

La scelta dei prodotti “rappresentativi” e dei loro pesi all’interno del paniere viene effettuata dall’ISTAT, titolare della rilevazione, sulla base di informazioni provenienti da varie indagini e da fonti statistiche ed amministrative esterne all’Istituto.

Il paniere consta di circa 960 beni e servizi per ciascuno dei quali viene raccolta a livello locale una pluralità di quotazioni di prezzo che tiene conto delle caratteristiche del prodotto, della rete distributiva e delle abitudini di spesa.

Tali quotazioni, elaborate con sistemi statistici stabiliti dall’Istituto Nazionale di Statistica, permettono di elaborare un indice principale denominato “NIC” (indice nazionale dei prezzi al consumo per l’intera collettività) e due indici satelliti denominati rispettivamente “FOI” (indice dei prezzi al consumo per le famiglie di operai ed impiegati) e “IPCA” (indice armonizzato comunitario). Il “NIC” che misura le variazioni dei prezzi nel tempo di beni e servizi destinati al consumo finale di tutte le famiglie presenti sul territorio nazionale, è l’indice con maggior copertura e viene assunto come strumento per misurare l’inflazione in Italia e nelle varie città; il “FOI”, che pure ha un impiego giuridico rilevante, viene utilizzato, tra l’altro, come misura per la disciplina delle locazioni e per gli adeguamenti dei canoni d’affitto.

Dall’Ottobre 1997 l’Ufficio Statistica del Comune di Cremona è autorizzato a calcolare e diffondere il dato provvisorio dell’inflazione della città sia su base mensile (dato congiunturale) che su base annua (dato tendenziale).

L’elaborazione degli indici e la relativa diffusione vengono effettuate ogni mese nei giorni stabiliti ad inizio anno con l’Istat e dopo la riunione della Commissione Prezzi al Consumo, di cui fanno parte i rappresentanti delle varie Istituzioni locali (Camera di Commercio, Associazione Commercianti, Associazione Industriali, Sindacati, Amm. Provinciale, Associazione Agricoltori).

Vista l’evoluzione che subiscono i prodotti e le abitudini dei consumatori, ogni anno viene rivisto il paniere dei prodotti rilevati ed i relativi pesi. Per quanto riguarda i cambiamenti da apportare al paniere, l’Istat tiene conto dei suggerimenti che vengono proposti dagli Uffici di Statistica di tutti i Comuni interessati alle rilevazioni.

Il metodo utilizzato per le rilevazioni ha subito negli anni un notevole miglioramento, passando dal metodo puramente cartaceo, al metodo altamente informatizzato con l’utilizzo di tablet-pc.

I grafici che troviamo di seguito sono relativi all’indice N.I.C. degli ultimi 5 anni per i 12 capitoli di spesa.

In ogni grafico sono stati abbinati 2 capitoli di spesa.

Tav. 5.15 – Prezzi al Consumo Indice N.I.C. (Nazionale Intera Collettività) - Anni 1999/2003 –

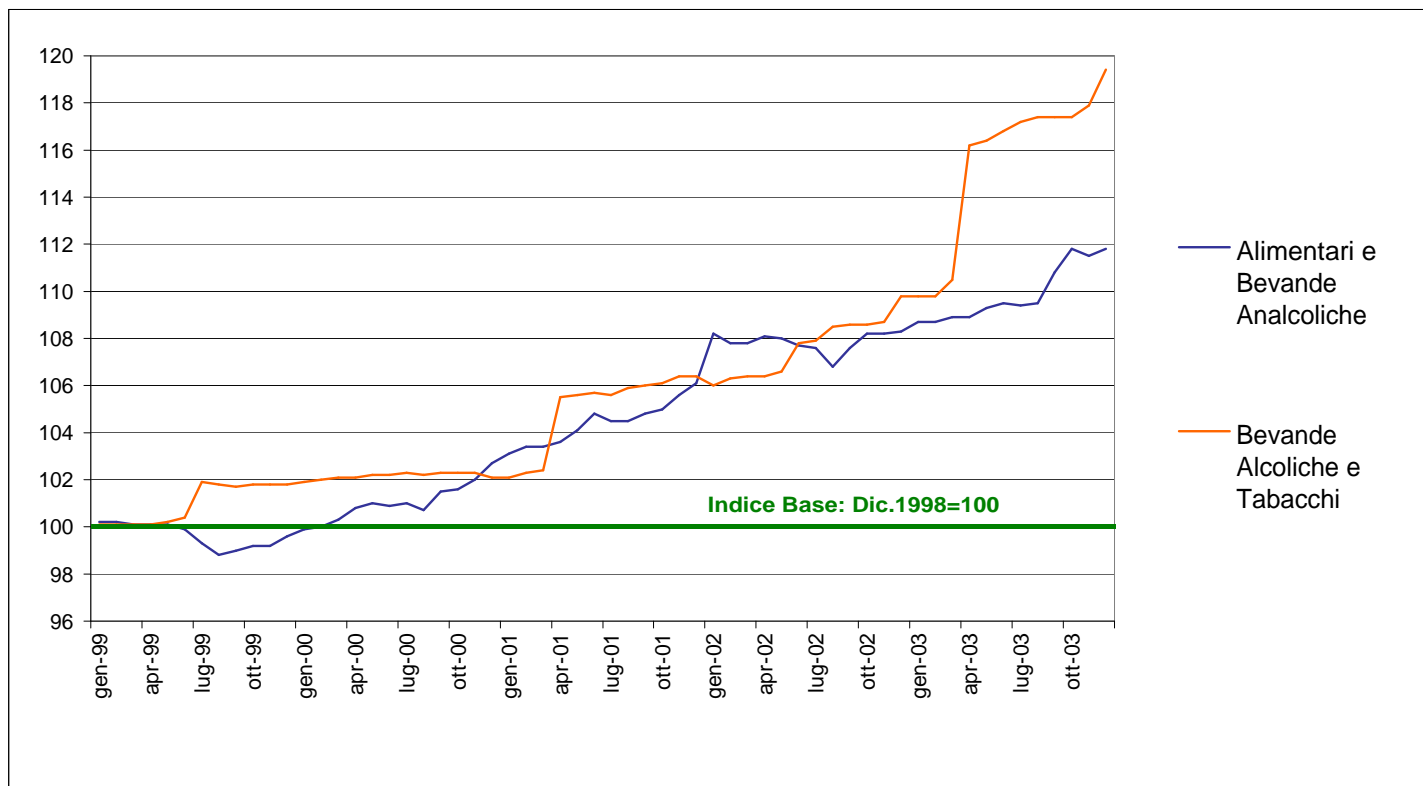

Fonte: Ufficio Statistica del Comune di Cremona

Tav. 5.16 – Prezzi al Consumo Indice N.I.C. (Nazionale Intera Collettività) - Anni 1999/2003 –

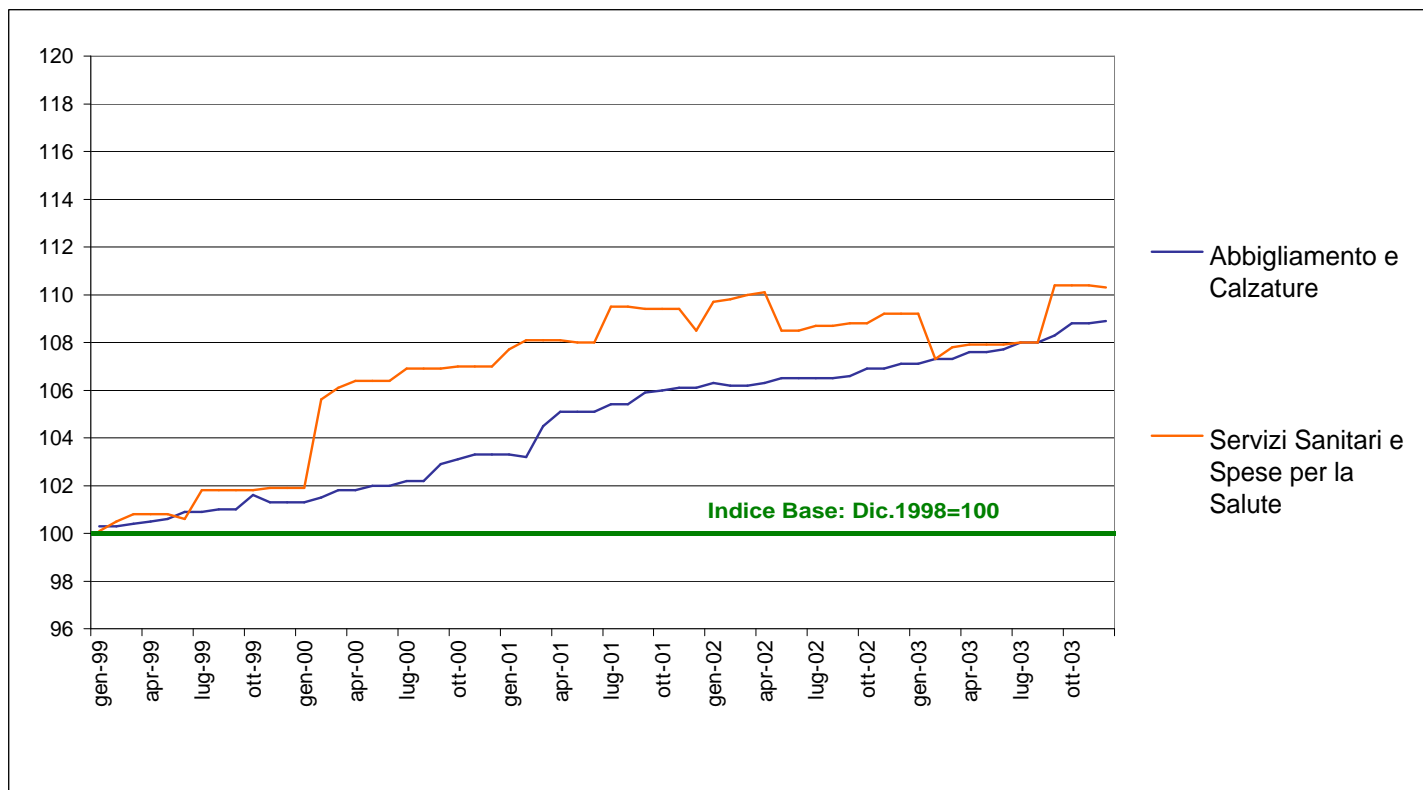

Fonte: Ufficio Statistica del Comune di Cremona

Tav. 5.17 – Prezzi al Consumo Indice N.I.C. (Nazionale Intera Collettività) - Anni 1999/2003 –

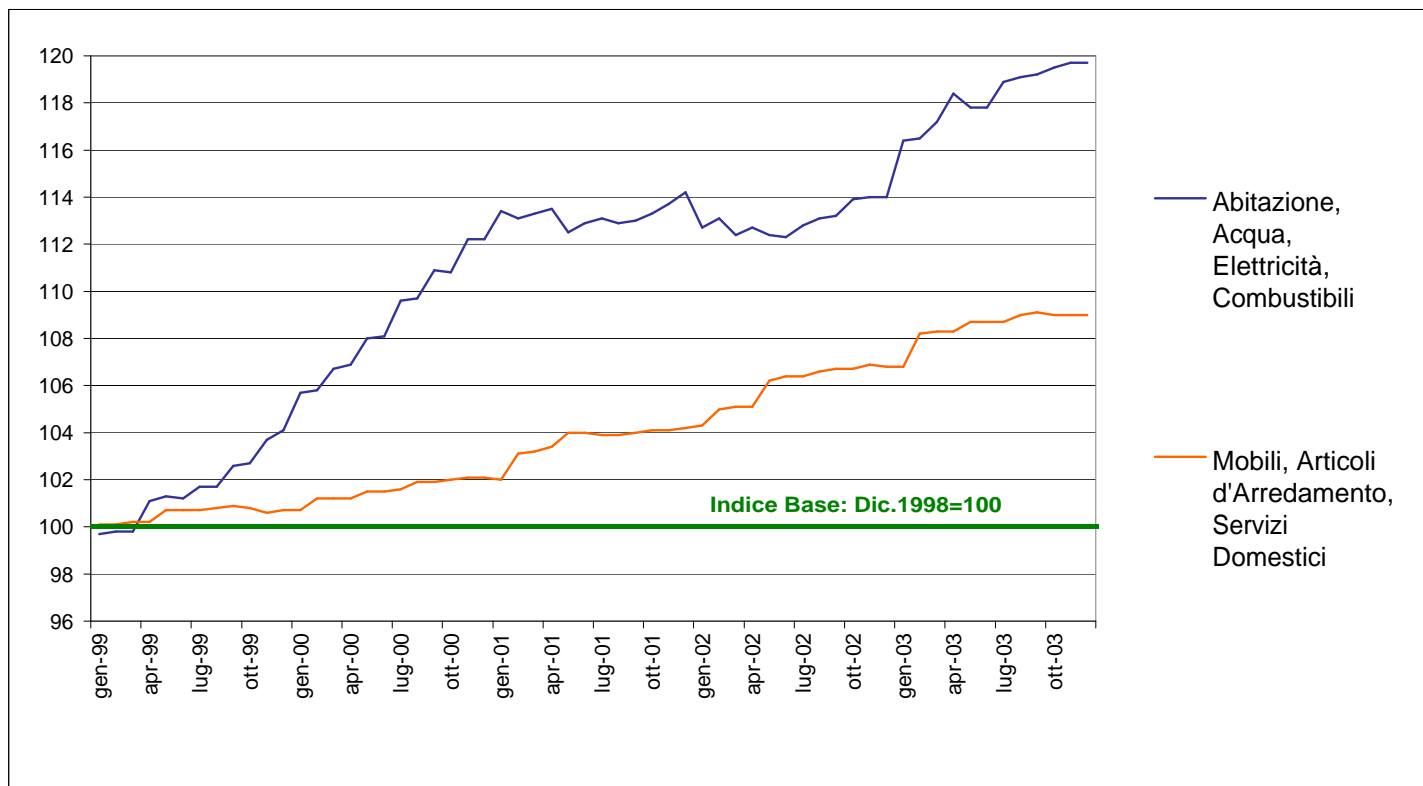

Fonte: Ufficio Statistica del Comune di Cremona

Tav. 5.18 – Prezzi al Consumo Indice N.I.C. (Nazionale Intera collettività) - Anni 1999/2003 –

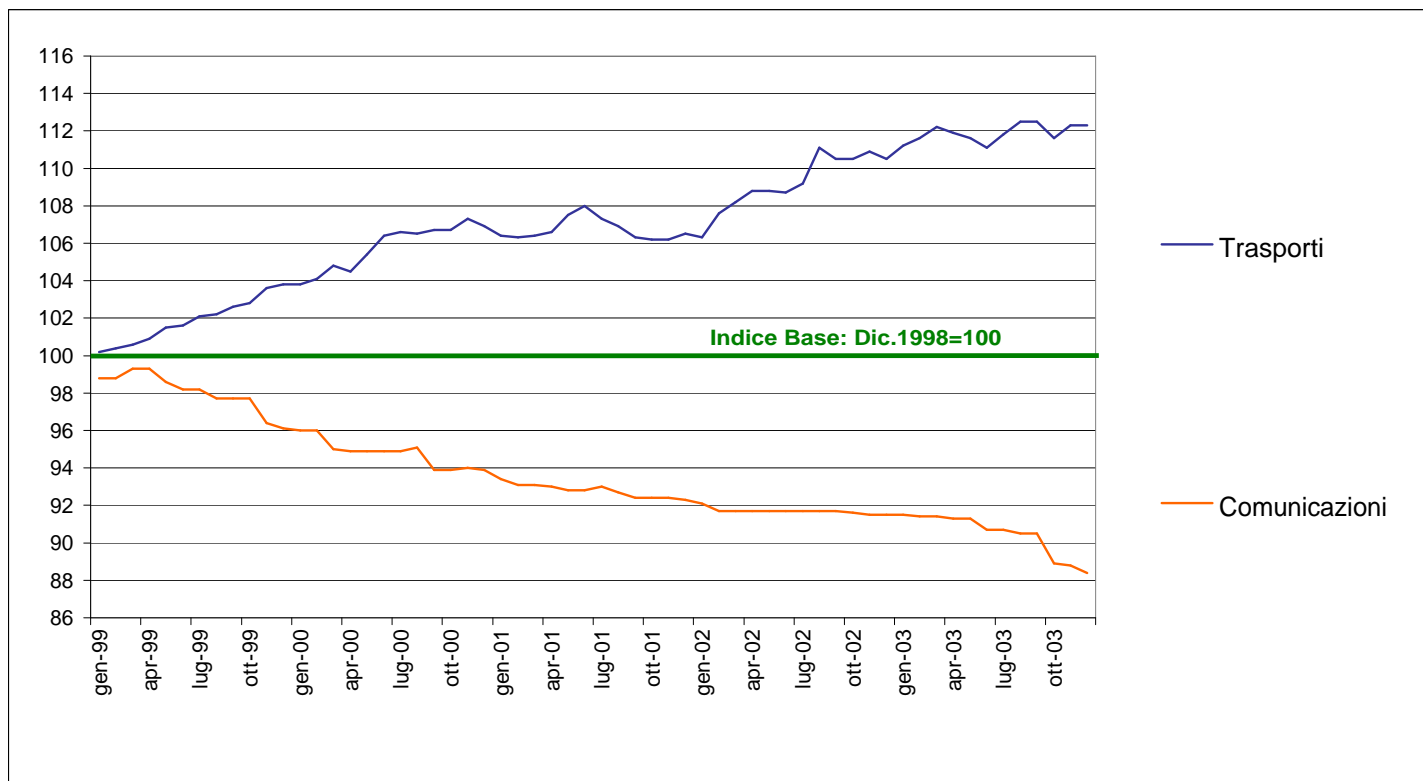

Fonte: Ufficio Statistica del Comune di Cremona

Tav. 5.19 – Prezzi al Consumo Indice N.I.C. (Nazionale Intera Collettività) - Anni 1999/2003 –

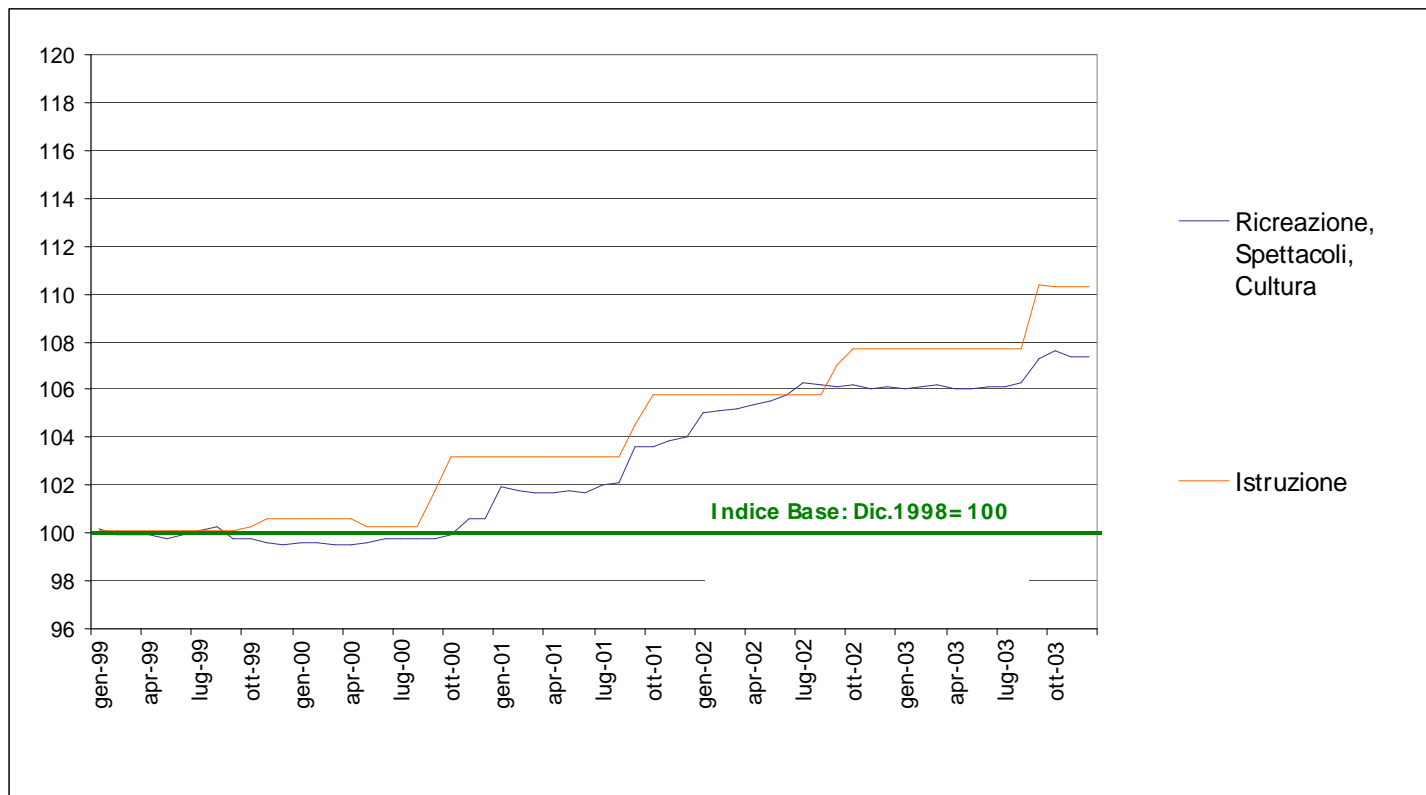

Fonte: Ufficio Statistica del Comune di Cremona

Tav. 5.20 – Prezzi al Consumo Indice N.I.C. (Nazionale Intera Collettività) - Anni 1999/2003 –

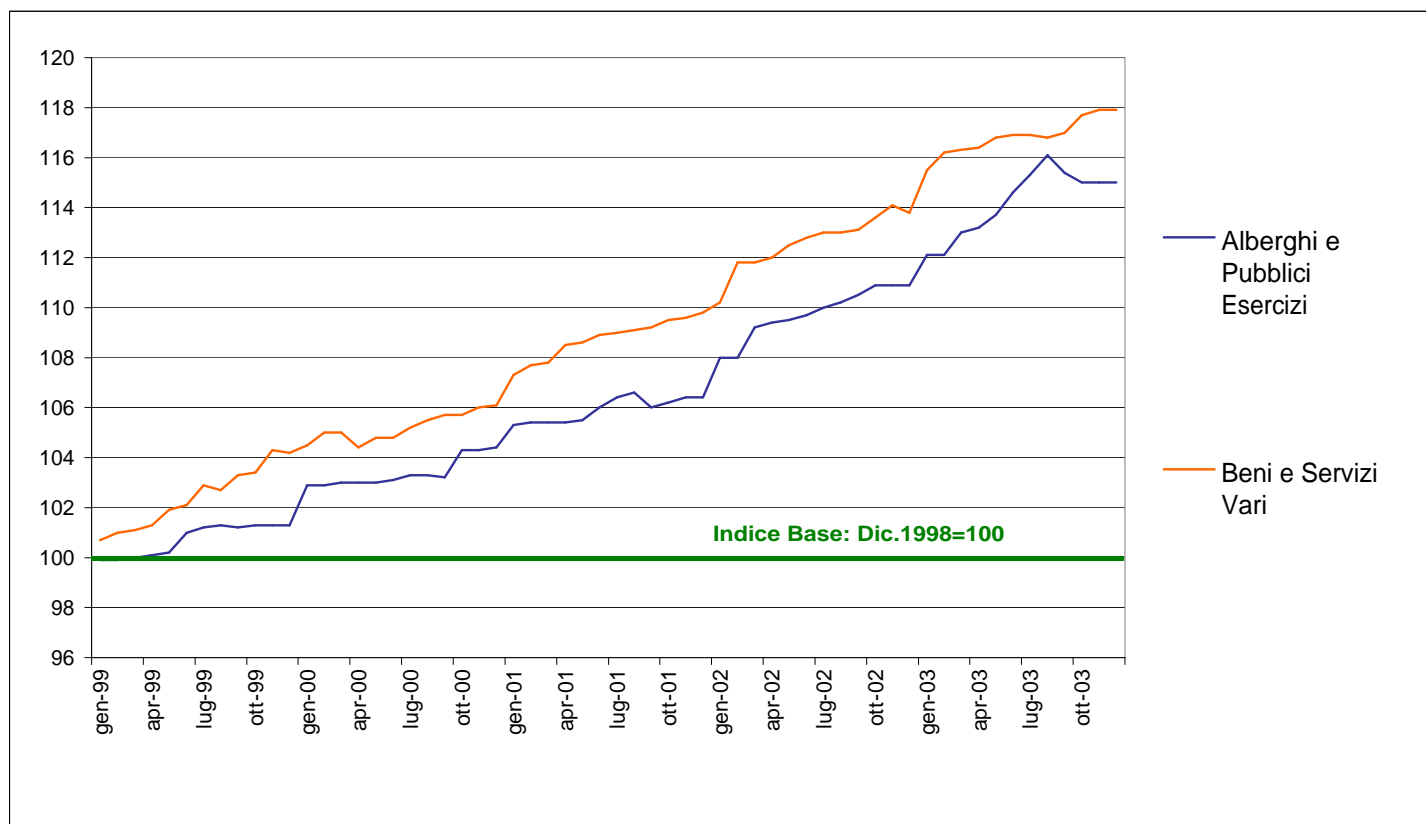

Fonte: Ufficio Statistica del Comune di Cremona

Capitolo 6

Sicurezza

Tav. 6.1 - Reati nel Comune e nella Provincia di Cremona - Anno 2003 -

	Reati			Persone Denunciate	
	Nella Provincia	Di cui nel Comune	Totale Scoperti	Nella Provincia	Di cui minori
OMICIDI DOLOSI CONSUMATI	1	0	1	1	0
1-a scopo di furto o rapina	0	0	0	0	0
2-mafia - camorra - 'ndrangheta	0	0	0	0	0
3-onore o passionali	1	0	1	1	0
4-terrorismo (art.280 C.P.)	0	0	0	0	0
5-per altri motivi	0	0	0	0	0
TENTATIOMICIDI	7	0	7	7	0
OMICIDI COLPOSI	51	3	45	53	0
1-da incidente stradale	50	3	44	46	0
2-altro	1	0	1	7	0
LESIONI DOLOSE	254	69	254	286	6
VIOLENZE CARNALI	20	3	20	24	2
1-contro minori anni 14	5	0	5	5	0
2-contro maggiori anni 14	15	3	15	19	2
FURTI SEMPLICI E AGGRAVATI	4.745	1.559	342	447	59
1-abigeato	4	0	0	0	0
2-borseggio	398	312	8	7	0
3-scippo	14	7	1	2	0
4-in uffici pubblici	77	22	11	16	7
5-in negozi	287	88	79	111	20
6-in appartamenti	700	117	40	61	7
7-su auto in sosta	875	239	26	35	7
8-in ferrovia	35	5	0	0	0
9-opere d'art e mat. Arch.	8	2	0	0	0
10-di merci su automezzi pesanti	5	4	1	2	0
11-di autoveicoli	346	71	33	37	3
12-altri furti	1.996	692	143	176	15
RAPINE	96	31	51	78	8
1-in banche	28	9	23	41	0
2-in uffici postali	1	0	0	0	0
3-in gioiellerie	1	0	0	0	0
4-a rappresentanti. di preziosi	0	0	0	0	0
5-a trasportatori. di val. bancari	0	0	0	0	0
6-a trasportatori. di val. postali	0	0	0	0	0
7-in danno di coppie o prostitute	4	0	2	2	0
8-di TIR italiani	1	1	0	0	0
9-di TIR stranieri	0	0	0	0	0
10-altre (abitazioni, negozi, ecc.)	61	21	26	35	8
ESTORSIONI	11	8	8	12	0
SEQUESTRI DI PERSONA	6	2	5	5	0
1-a scopo estorsivo	0	0	0	0	0
2-con ostaggio per rapina	1	1	0	0	0
3-con ostaggio per sola fuga	0	0	0	0	0
4-per motivi sessuali	1	0	1	1	0
5-terrorismo (art.289/bis)	0	0	0	0	0
6-per altri motivi	4	1	4	4	0
ASSOCIAZIONE PER DELINQUERE	1	0	1	4	0
INCENDI DOLOSI	21	6	2	2	0
TRUFFE	1.802	675	121	152	2
PROD., COMM., ecc. DI STUPEFACENTI	66	20	66	120	10
SFRUT., FAVOR. DELLA PROSTITUZIONE	9	2	9	31	0
ALTRI DELITTI	3.788	833	2.271	2.519	60
TOTALE GENERALE	10.869	3.211	3.206	3.745	147

Fonte: Prefettura di Cremona

Tav. 6.2 - Reati nel Comune e nella Provincia di Cremona - Anno 2002 -

	Reati			Persone Denunciate	
	Nella Provincia	Di cui nel Comune	Totale Scoperti	Nella Provincia	Di cui minori
OMICIDI DOLOSI CONSUMATI	2	0	1	1	1
1-a scopo di furto o rapina	1	0	1	1	1
2-mafia - camorra - 'ndrangheta	0	0	0	0	0
3-onore o passionali	1	0	0	0	0
4-terrorismo (art.280 C.P.)	0	0	0	0	0
5-per altri motivi	0	0	0	0	0
TENTATIOMICIDI	3	0	2	2	0
OMICIDI COLPOSI	62	10	58	57	0
1-da incidente stradale	58	10	54	53	0
2-altro	4	0	4	4	0
LESIONI DOLOSE	230	100	172	195	3
VIOLENZE CARNALI	17	1	17	20	5
1-contro minori anni 14	8	0	8	11	5
2-contro maggiori anni 14	9	1	9	9	0
FURTI SEMPLICI E AGGRAVATI	4.974	1.845	313	418	56
1-abigeato	7	4	0	0	0
2-borseggio	576	413	12	14	3
3-scippo	20	8	3	3	0
4-in uffici pubblici	152	82	10	16	9
5-in negozi	315	97	84	106	9
6-in appartamenti	643	161	42	50	7
7-su auto in sosta	1.164	442	29	35	4
8-in ferrovia	25	10	1	4	2
9-opere d'art e mat. Arch.	5	1	0	0	0
10-di merci su automezzi pesanti	22	18	2	2	0
11-di autoveicoli	384	104	21	27	8
12-altri furti	1.661	505	109	161	14
RAPINE	132	28	59	88	13
1-in banche	29	3	8	13	0
2-in uffici postali	16	0	6	6	0
3-in gioiellerie	2	0	0	2	0
4-a rappresentanti. di preziosi	0	0	0	0	0
5-a trasportatori. di val. bancari	0	0	0	0	0
6-a trasportatori. di val. postali	0	0	0	0	0
7-in danno di coppie o prostitute	17	1	9	14	0
8-di TIR italiani	0	0	0	0	0
9-di TIR stranieri	0	0	0	0	0
10-altre (abitazioni, negozi, ecc.)	68	24	36	53	13
ESTORSIONI	10	4	8	23	4
SEQUESTRI DI PERSONA	3	0	2	4	0
1-a scopo estorsivo	0	0	0	0	0
2-con ostaggio per rapina	0	0	0	0	0
3-con ostaggio per sola fuga	0	0	0	0	0
4-per motivi sessuali	1	0	1	3	0
5-terrorismo (art.289/bis)	0	0	0	0	0
6-per altri motivi	2	0	1	1	0
ASSOCIAZIONE PER DELINQUERE	1	1	1	5	0
INCENDI DOLOSI	44	3	23	26	0
TRUFFE	191	75	85	91	0
PROD., COMM., ecc. DI STUPEFACENTI	74	12	70	118	3
SFRUT., FAVOR. DELLA PROSTITUZIONE	16	3	15	33	0
ALTRI DELITTI	3.201	1.038	1.700	2.064	64
TOTALE GENERALE	8.958	3.122	2.524	3.143	149

Fonte: Prefettura di Cremona

Tav. 6.3 - Reati nel Comune e nella Provincia di Cremona - Anno 2001 -

	Reati			Persone Denunciate	
	Nella Provincia	Di cui nel Comune	Totale Scoperti	Nella Provincia	Di cui minori
OMICIDI DOLOSI CONSUMATI	2	0	2	2	0
1-a scopo di furto o rapina	0	0	0	0	0
2-mafia - camorra - 'ndrangheta	0	0	0	0	0
3-onore o passionali	0	0	0	0	0
4-terrorismo (art.280 C.P.)	0	0	0	0	0
5-per altri motivi	2	0	2	2	0
TENTATIOMICIDI	3	0	3	1	0
OMICIDI COLPOSI	46	3	42	36	0
1-da incidente stradale	45	3	41	36	0
2-altro	1	0	1	0	0
LESIONI DOLOSE	194	67	141	166	2
VIOLENZE CARNALI	12	0	7	7	0
1-contro minori anni 14	1	0	1	1	0
2-contro maggiori anni 14	11	0	6	6	0
FURTI SEMPLICI E AGGRAVATI	3.897	1.355	204	260	18
1-abigeato	5	0	0	0	0
2-borseggio	423	274	5	6	1
3-scippo	35	8	4	4	0
4-in uffici pubblici	46	23	5	6	0
5-in negozi	280	86	56	76	3
6-in appartamenti	727	162	28	38	4
7-su auto in sosta	698	273	11	15	0
8-in ferrovia	25	6	1	1	0
9-opere d'art e mat. Arch.	11	5	5	5	0
10-di merci su automezzi pesanti	1	1	0	0	0
11-di autoveicoli	315	105	16	17	2
12-altri furti	1.331	412	73	92	8
RAPINE	109	38	43	66	2
1-in banche	23	8	8	10	0
2-in uffici postali	18	1	3	3	0
3-in gioiellerie	1	1	0	0	0
4-a rappresentanti. di preziosi	0	0	0	0	0
5-a trasportatori. di val. bancari	0	0	0	0	0
6-a trasportatori. di val. postali	0	0	0	0	0
7-in danno di coppie o prostitute	1	0	1	2	0
8-di TIR italiani	0	0	0	0	0
9-di TIR stranieri	0	0	0	0	0
10-altre (abitazioni, negozi, ecc.)	66	28	31	51	2
ESTORSIONI	11	1	10	10	0
SEQUESTRI DI PERSONA	5	0	4	7	0
1-a scopo estorsivo	0	0	0	0	0
2-con ostaggio per rapina	1	0	0	0	0
3-con ostaggio per sola fuga	0	0	0	0	0
4-per motivi sessuali	1	0	1	1	0
5-terrorismo (art.289/bis)	0	0	0	0	0
6-per altri motivi	3	0	3	6	0
ASSOCIAZIONE PER DELINQUERE	2	1	2	6	0
INCENDI DOLOSI	32	4	3	3	0
TRUFFE	143	61	50	63	0
PROD., COMM., ecc. DI STUPEFACENTI	83	21	80	211	3
SFRUT., FAVOR. DELLA PROSTITUZIONE	9	0	8	22	0
ALTRI DELITTI	2.611	711	1.179	1.431	14
TOTALE GENERALE	7.160	2.262	1.778	2.292	39

Fonte: Prefettura di Cremona

Tav. 6.4 - Reati nel Comune e nella Provincia di Cremona - Anno 2000 -

	Reati			Persone Denunciate	
	Nella Provincia	Di cui nel Comune	Totale Scoperti	Nella Provincia	Di cui minori
OMICIDI DOLOSI CONSUMATI	1	0	1	1	0
1-a scopo di furto o rapina	0	0	0	0	0
2-mafia - camorra - 'ndrangheta	0	0	0	0	0
3-onore o passionali	0	0	0	0	0
4-terrorismo (art.280 C.P.)	0	0	0	0	0
5-per altri motivi	1	0	1	1	0
TENTATIOMICIDI	7	5	6	4	0
OMICIDI COLPOSI	28	7	22	24	0
1-da incidente stradale	23	4	20	22	0
2-altro	5	3	2	2	0
LESIONI DOLOSE	122	35	82	99	2
VIOLENZE CARNALI	4	2	4	2	0
1-contro minori anni 14	0	0	0	0	0
2-contro maggiori anni 14	4	2	4	2	0
FURTI SEMPLICI E AGGRAVATI	4.400	1.551	234	319	41
1-abigeato	5	0	0	0	0
2-borseggio	367	240	3	3	0
3-scippo	57	32	7	7	0
4-in uffici pubblici	55	13	4	5	0
5-in negozi	386	75	54	88	4
6-in appartamenti	841	185	60	83	27
7-su auto in sosta	901	370	14	17	0
8-in ferrovia	18	15	3	3	0
9-opere d'art e mat. Arch.	10	2	0	0	0
10-di merci su automezzi pesanti	9	3	0	0	0
11-di autoveicoli	407	115	15	19	2
12-altri furti	1.344	501	74	94	8
RAPINE	97	27	33	49	6
1-in banche	12	1	5	5	0
2-in uffici postali	12	0	0	0	0
3-in gioiellerie	1	0	0	0	0
4-a rappresentanti. di preziosi	0	0	0	0	0
5-a trasportatori. di val. bancari	0	0	0	0	0
6-a trasportatori. di val. postali	0	0	0	0	0
7-in danno di coppie o prostitute	9	0	5	7	0
8-di TIR italiani	0	0	0	0	0
9-di TIR stranieri	5	2	2	5	1
10-altre (abitazioni, negozi, ecc.)	58	24	21	32	5
ESTORSIONI	11	2	10	19	0
SEQUESTRI DI PERSONA	3	0	2	3	0
1-a scopo estorsivo	0	0	0	0	0
2-con ostaggio per rapina	0	0	0	0	0
3-con ostaggio per sola fuga	0	0	0	0	0
4-per motivi sessuali	0	0	0	0	0
5-terrorismo (art.289/bis)	0	0	0	0	0
6-per altri motivi	3	0	2	3	0
ASSOCIAZIONE PER DELINQUERE	1	0	1	7	0
INCENDI DOLOSI	20	3	0	0	0
TRUFFE	277	68	146	216	1
PROD., COMM., ecc. DI STUPEFACENTI	129	50	123	159	3
SFRUT., FAVOR. DELLA PROSTITUZIONE	7	4	6	12	0
ALTRI DELITTI	2.875	531	1.744	1.900	44
TOTALE GENERALE	7.982	2.285	2.414	2.814	97

Fonte: Prefettura di Cremona

Tav. 6.5 - Reati nel Comune di Cremona, per Grandi Tipologie (1ª parte) - Anni 2000/2003 -

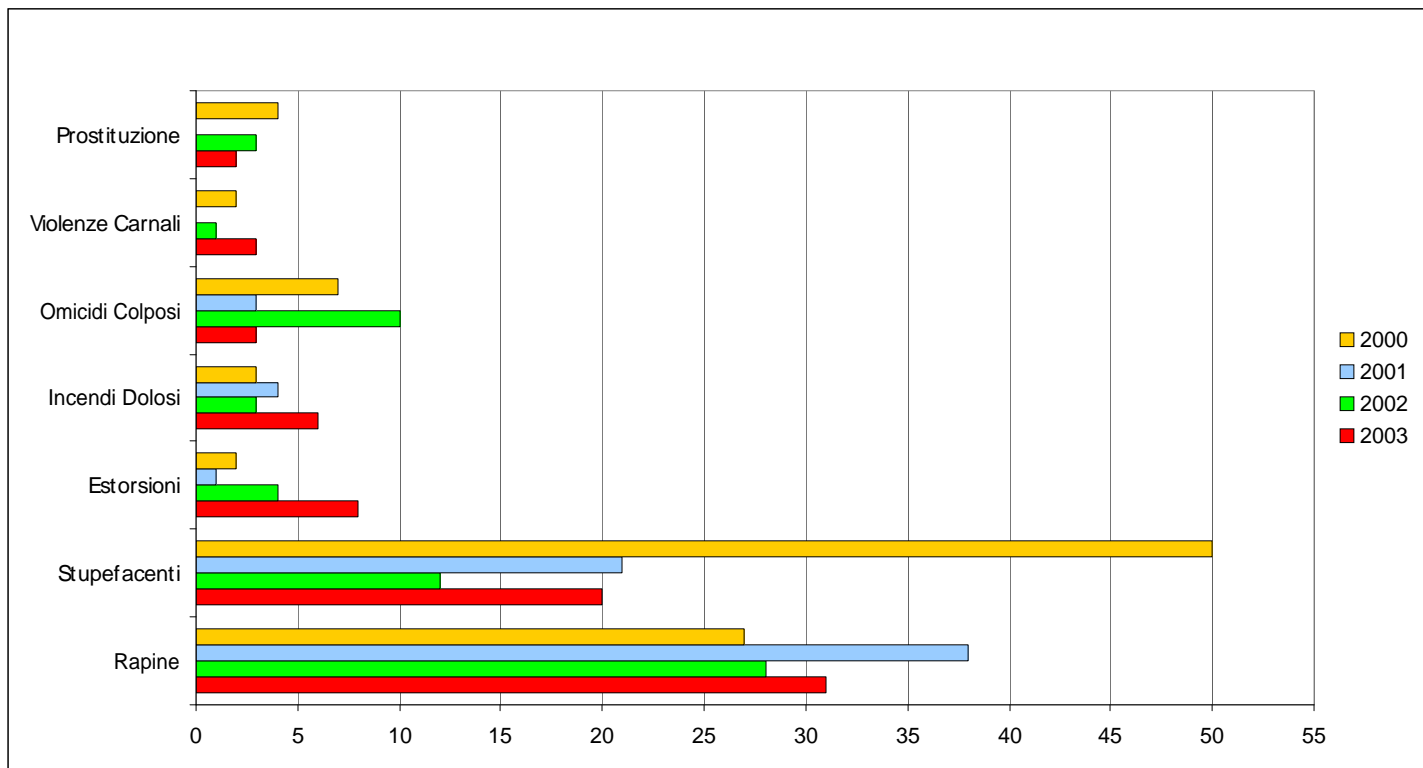

Fonte: Prefettura di Cremona

Tav. 6.6 - Reati nel Comune di Cremona, per Grandi Tipologie (2ª parte) - Anni 2000/2003 -

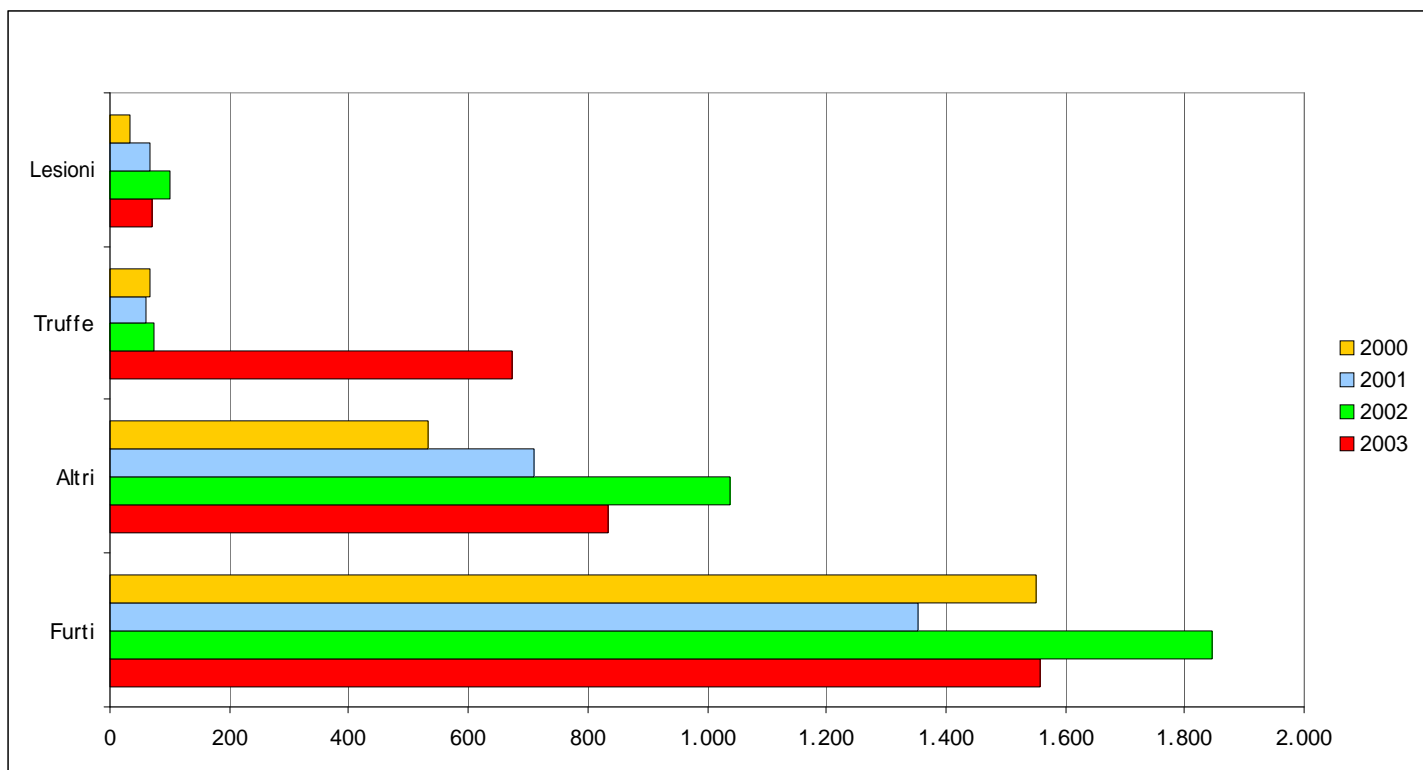

Fonte: Prefettura di Cremona

Tav. 6.7 - Reati nel **Provincia** di Cremona, per Grandi Tipologie (1^a parte) - Anni 2000/2003 -

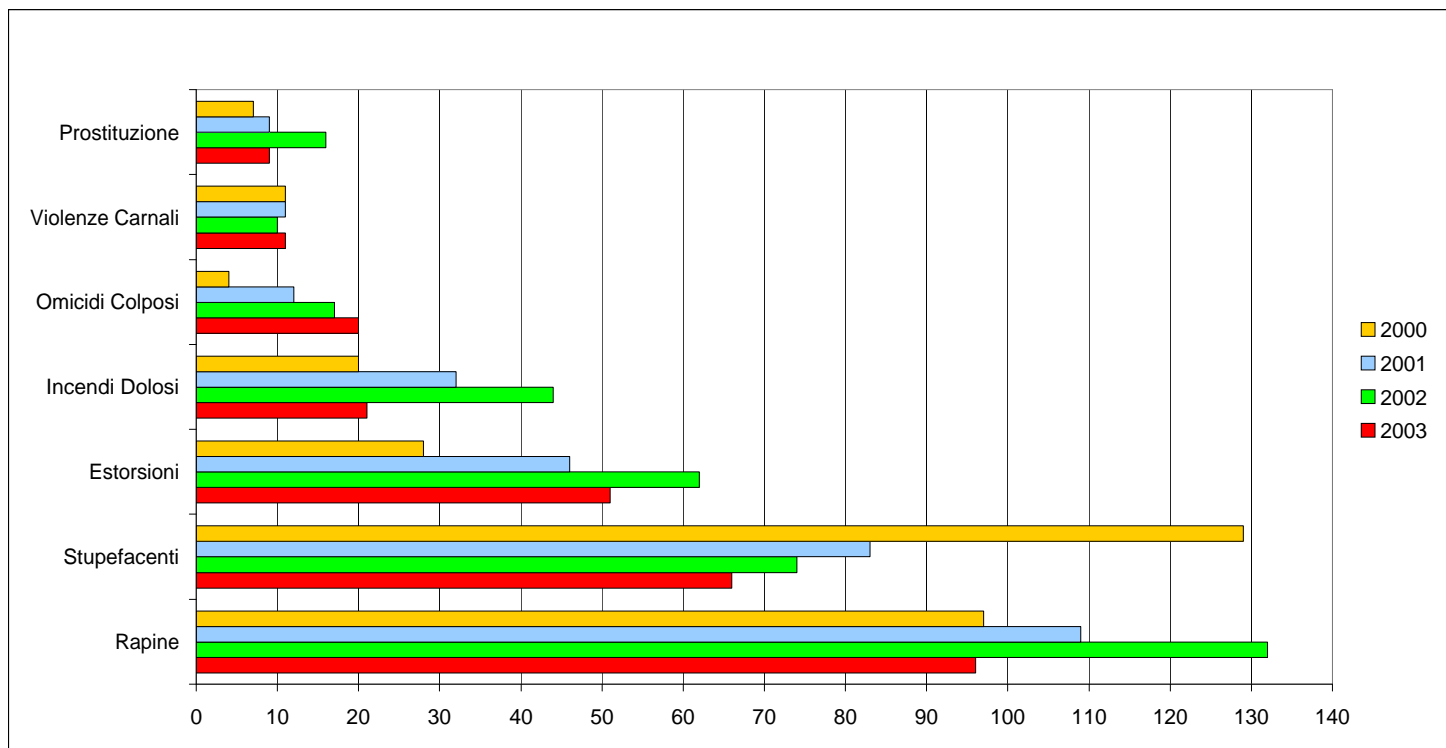

Fonte: Prefettura di Cremona

Tav. 6.8 - Reati nel **Provincia** di Cremona, per Grandi Tipologie (2^a parte) - Anni 2000/2003 -

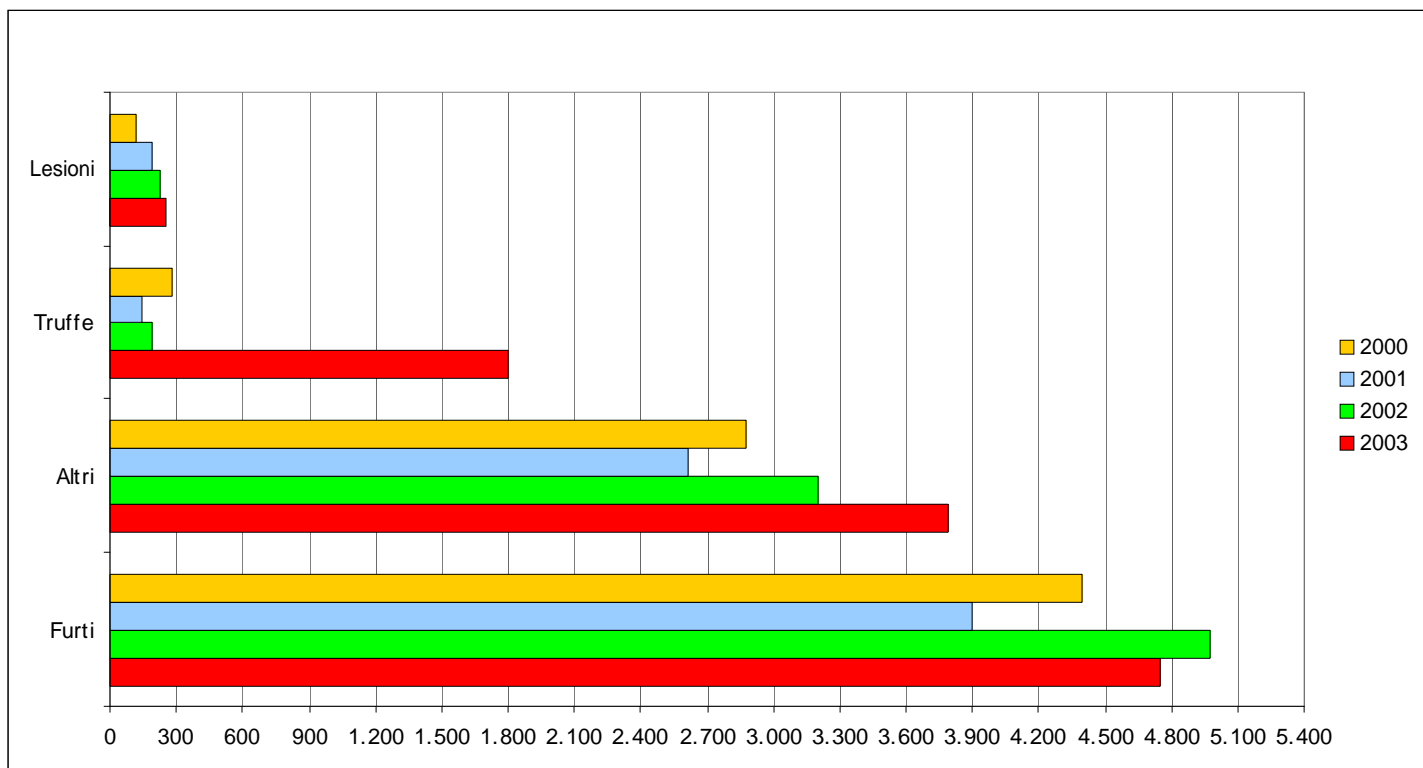

Fonte: Prefettura di Cremona

Tav. 6.9 - Incidenti Stradali, a Veicoli Isolati, Secondo il Tipo - Anno 2001 -

	Investimento di pedone	Urto di veicolo in sosta	Urto con ostacolo	Urto con treno
Cremona	82	7	52	-
Lombardia	4.008	626	2.143	2
Italia	16.427	2.391	8.802	23

	Fuoriuscita o sbandamento	Infortunio per frenata improvvisa	Infortunio per caduta da veicolo	Totale
Cremona	275	6	16	438
Lombardia	4.320	263	845	12.207
Italia	22.101	1.190	3.070	54.004

Fonte: ISTAT

Tav. 6.10 - Incidenti Stradali e Persone Infortunate, Secondo la Categoria della Strada - Anno 2001 -

	Autostrade			Strade Statali			Strade Provinciali		
	Incidenti	Morti	Feriti	Incidenti	Morti	Feriti	Incidenti	Morti	Feriti
Cremona	29	6	48	278	24	443	134	9	184
Lombardia	2.740	133	4.662	3.290	219	5.290	2.513	156	3.835
Italia	13.696	730	24.223	23.454	1.616	38.888	13.009	970	20.667

	Strade Comunali Extraurbane			Strade Urbane			Totale		
	Incidenti	Morti	Feriti	Incidenti	Morti	Feriti	Incidenti	Morti	Feriti
Cremona	22	-	31	1.099	24	1.477	1.562	63	2.183
Lombardia	529	15	746	42.800	532	58.307	51.872	1.055	72.840
Italia	10.205	559	17.096	87.226	2.119	120.944	235.142	6.682	334.679

Fonte: ISTAT

Tav. 6.11 - Incidenti Stradali a Veicoli Isolati e tra Veicoli - Anno 2001 -

	A veicoli isolati	Tra 2 veicoli	Tra 3 veicoli	Tra 4 - 5 veicoli	Tra 6 - 10 veicoli	Oltre 10 veicoli
Cremona	438	973	138	13	-	-
Lombardia	12.207	34.351	4.665	601	47	1
ITALIA	54.004	156.879	22.141	1.955	157	6

Fonte: ISTAT

Il totale dei reati nella Provincia di Cremona nel 2003 è di 10.869 pari al 36,2 % in più rispetto a tre anni fa, mentre le persone denunciate sono 3.745 (di cui il 3,9% minori) con un incremento del 33,1% rispetto al 2000.

I reati scoperti dalle forze dell'ordine sono risultati 3.206 cioè circa il 30% di quelli realmente commessi.

I crimini nel comune sono stati 3.211 pari al 29,5% di quelli provinciali. La maggior parte di essi è caratterizzata dai furti con il 48,6 % seguita dalle truffe con il 21%. Stessa sorte per la provincia che vede le percentuali rispettivamente al 43,7% e 16,6%. Le ultime tre tabelle si riferiscono agli incidenti stradali a Cremona, in Lombardia ed in Italia.

Capitolo 7

Personale del Comune

Tav. 7.1 - Struttura del Personale del Comune di Cremona per Settore d'Attività e Pos. Econ. - Anno 2003 -

	DIR	D	C	B	A	M	F	Tot
Aff. Economico-Finanziari	1	11	1	1		2	12	14
Affari Culturali Museali	1	10	9	16	7	16	27	43
Affari Generali E Segreteria	1	5	8	8	2	4	20	24
Affari Sociali E Servizi Demografici - Affari Sociali	0	29	16	22	4	15	56	71
Avvocatura Comunale	1	0	0	0	0	1	0	1
Comandato Fondazione Scuola Di Musica Monteverdi	0	0	1	0	1	0	2	2
Comandato Fondazione Teatro Ponchielli	0	2	8	3	0	6	7	13
Economato	1	6	3	21	8	19	20	39
Gestione Entrate	1	2	4	5	0	5	7	12
Gest.Territorio Svil. Econ. Per Le Imprese e Per Edilizia	1	17	20	12	3	27	26	53
Lavori Pubblici E Progr.Ne Opere Pubbliche	1	16	14	22	3	42	14	56
Legislazione Commerciale E Pubblici Spettacoli	1	2	3	0	0	1	5	6
Mobilita' Traffico E Trasporti	1	2	1	1	0	4	1	5
Patrimonio Appalti E Contratti Ed Espropriazioni	1	4	6	3	0	7	7	14
Pers.Svil. Org.Vo Comunicazione E Politiche Giov.	1	13	15	8	1	7	31	38
Politiche Educative	1	17	76	15	36	9	136	145
Polizia Municipale	1	15	60	6	0	70	12	82
Progettazione Direzione Lavori E Servizi Cimiteriali	1	5	2	11	1	17	3	20
Sviluppo Informatico E Tecnologico	1	12	3	3	0	11	8	19
Ufficio Di Gabinetto Del Sindaco	1	1	2	9	1	13	1	14
Maschi	11	73	97	82	13	276		
Femmine	6	96	155	84	54		395	
TOTALE	17	169	252	166	67			671

Fonte: Comune di Cremona

Tav. 7.2 - Struttura del Personale del Comune di Cremona per Titolo di Studio - Anno 2003 -

Titolo di Studio	DIR	D	C	B	A
Licenza Media Inferiore	0%	0%	22%	71%	94%
Licenza Media superiore	24%	66%	70%	28%	6%
Laurea	71%	34%	8%	1%	0%
Master Post Laurea	6%	0%	0%	0%	0%
	100%	100%	100%	100%	100%

Fonte: Comune di Cremona

Tav. 7.3 - Struttura del Personale del Comune di Cremona per Età - Anno 2003 -

Età	DIR	D	C	B	A
18 - 30	0%	1%	5%	1%	0%
31 - 45	35%	62%	62%	52%	55%
> 46	65%	37%	34%	47%	45%
	100%	100%	100%	100%	100%

Fonte: Comune di Cremona

Tav. 7.4 - Struttura del Personale del Comune di Cremona per **Settore d'Attività** (Grafico) - Anno 2003 -

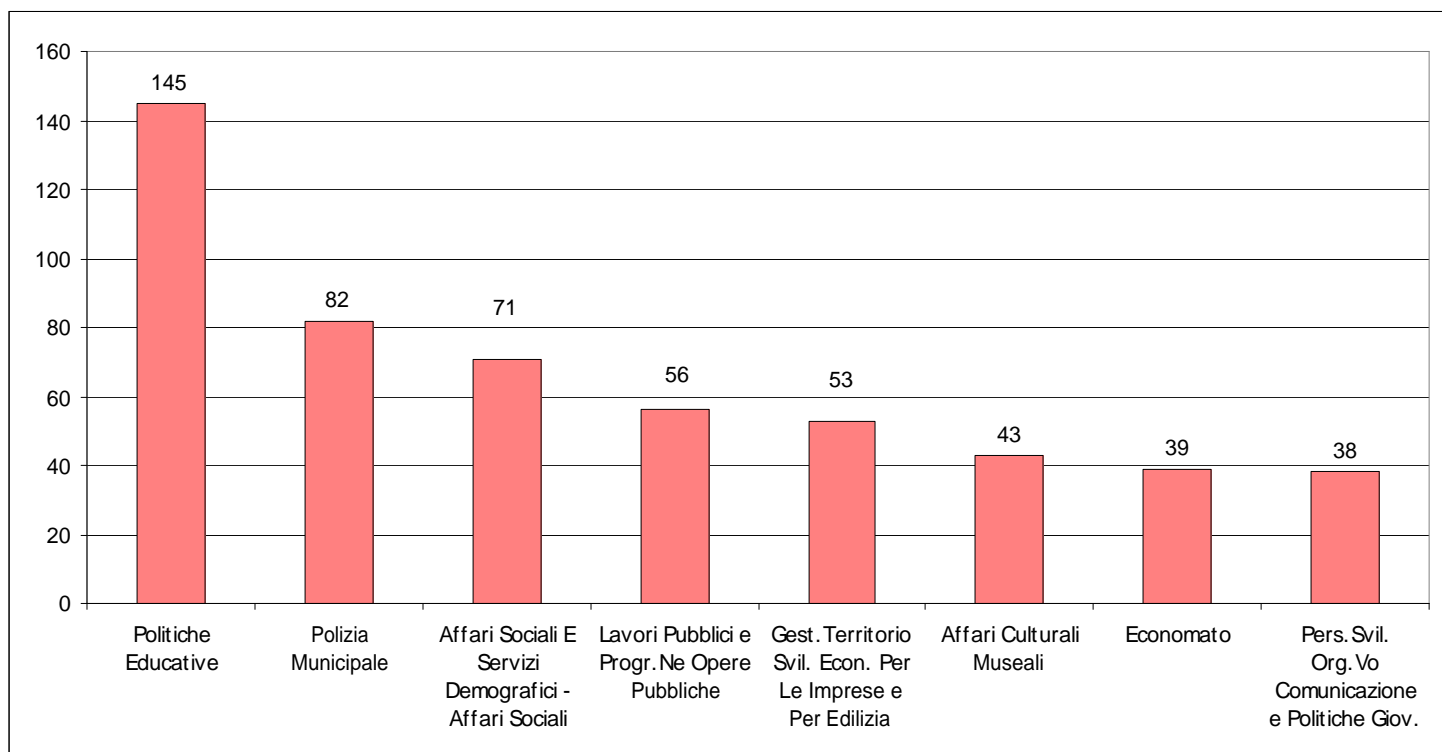

Fonte: Comune di Cremona

Nell'anno 2003 su un totale di 671 dipendenti, le donne rappresentavano il 59%. Il 21,6% del personale era impegnato nel settore delle politiche educative e la posizione economica più consistente è stata quella della categoria C.

Tav. 7.5 - Struttura del Personale del Comune di Cremona per Posizione Economica (Grafico) - Anno 2003 -

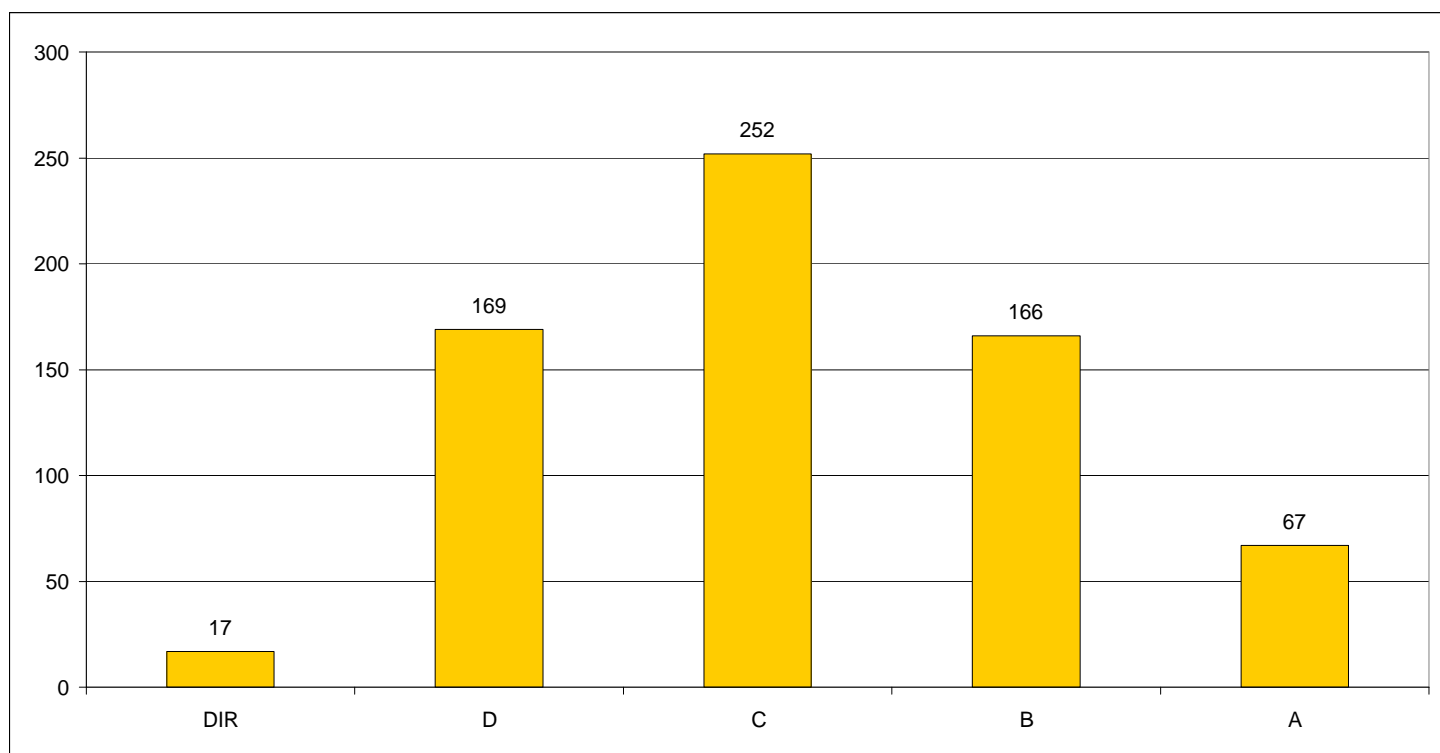

Fonte: Comune di Cremona

Tav. 7.6 - Struttura del Personale del Comune di Cremona per Titolo di Studio (Grafico) - Anno 2003 -

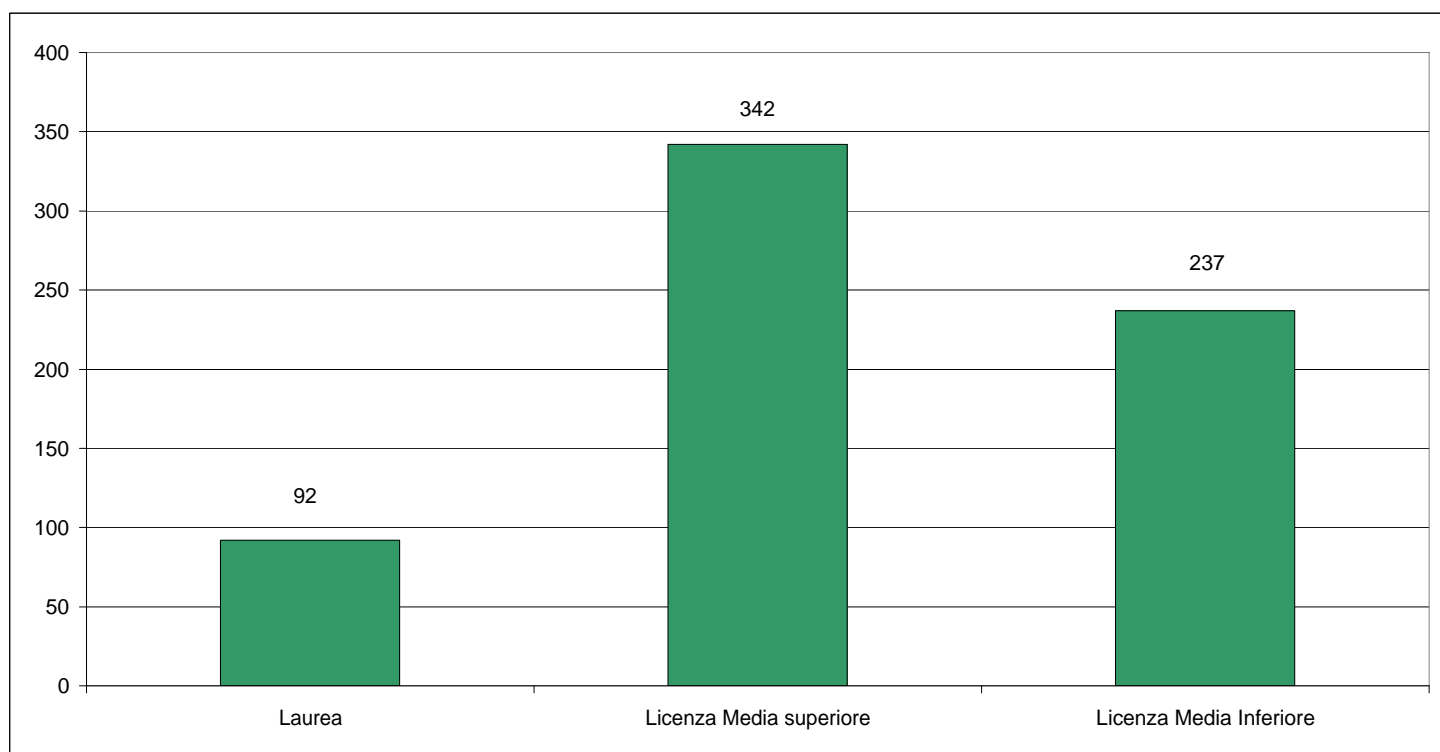

Fonte: Comune di Cremona

Il titolo di studio maggiormente diffuso è quello della licenza media superiore con il 51%. La fascia d'età più numerosa è quella tra i 31 ai 45 anni con il 58%.

Tav. 7.7 - Struttura del Personale del Comune di Cremona per Età (Grafico) - Anno 2003 -

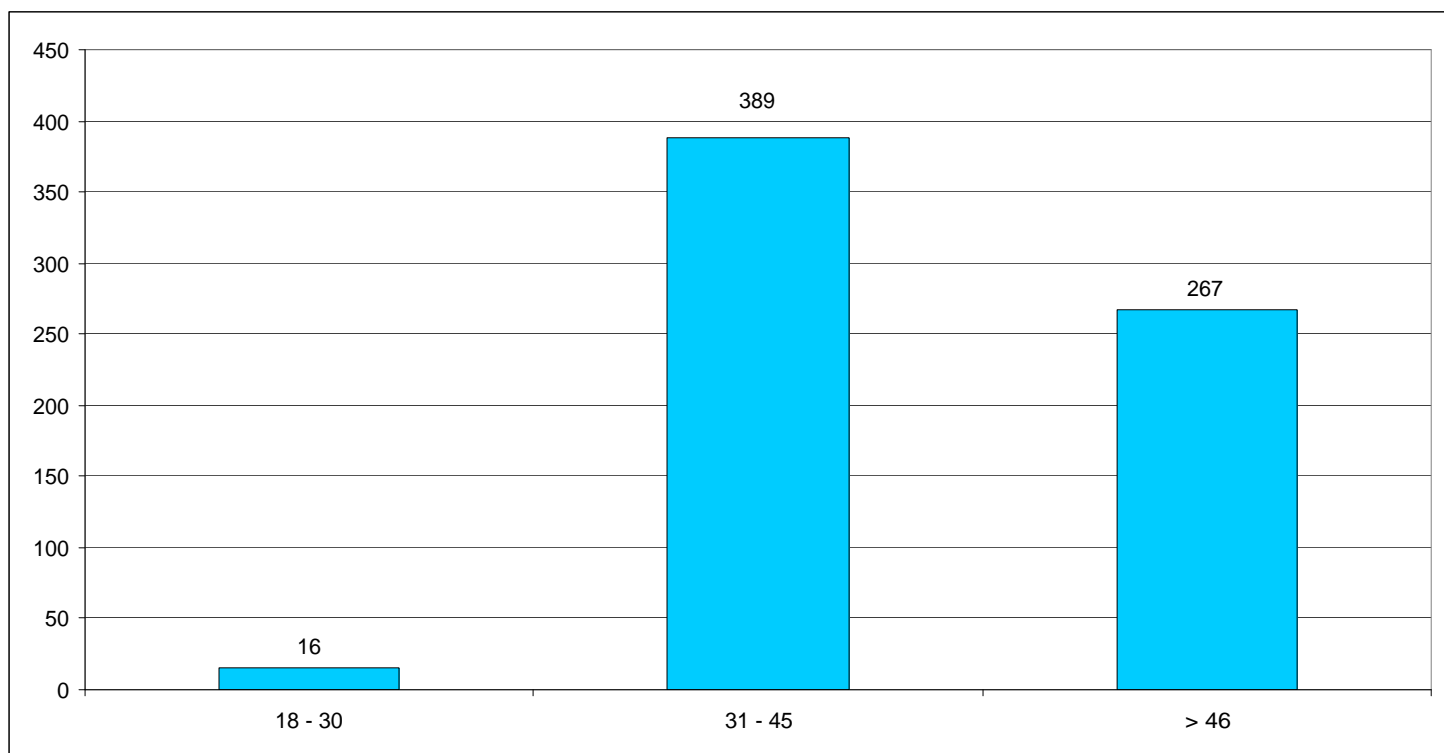

Fonte: Comune di Cremona

Annuario Statistico della Città di Cremona – Anno 2004

Assessore ai Servizi Statistici: Daniela Polenghi
Responsabile Ufficio Statistica: Giancarlo Allegri

RIFERIMENTI

Realizzazione a cura dell'Ufficio di Statistica Comunale:

Giancarlo Allegri
Rosa Fervari
Rossana Mantovani

Supporto esterno
Adriano Gilardone

Progetto grafico e impaginazione:
Adriano Gilardone

Progetto grafico copertina:
Cristiano Longhi - Linkdesign snc, Via Foppa, 52 - 20144 Milano

Impianto per la stampa
Centro Grafico Lamar Via Castelleone, 130/g – 26100 Cremona

Stampa:
Centro Stampa Comune di Cremona

Finito di stampare
Ottobre 2004

Si ringrazia il personale del Comune di Cremona e tutti gli Enti che hanno fornito i dati utilizzati nella presente pubblicazione ed in particolare: Dott. Iacuzio (ASL), Provveditorato agli studi, Prof. Maianti (APC), Ing. Campolunghi (AEM), Dott. Maffezzoni Enrico (CCIAA), Persico (Prefettura).

Al fine di favorire la diffusione e l'utilizzazione dei dati, è consentita la riproduzione parziale o totale del presente volume con citazione della fonte.

L'annuario statistico è consultabile sul sito:
www.comune.cremona.it/cod_comu/statisti/

Per informazioni o comunicazioni contattare:
Ufficio di Statistica Comunale
Tel. 0372/407560-407569
Mail: giancarlo.allegri@comune.cremona.it

